

Norra Butorp

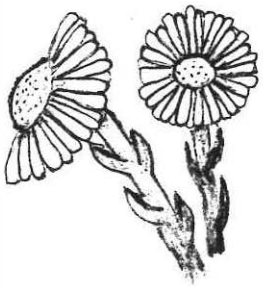

Butorp

och

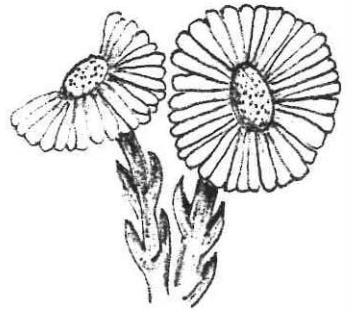

Södra Butorp

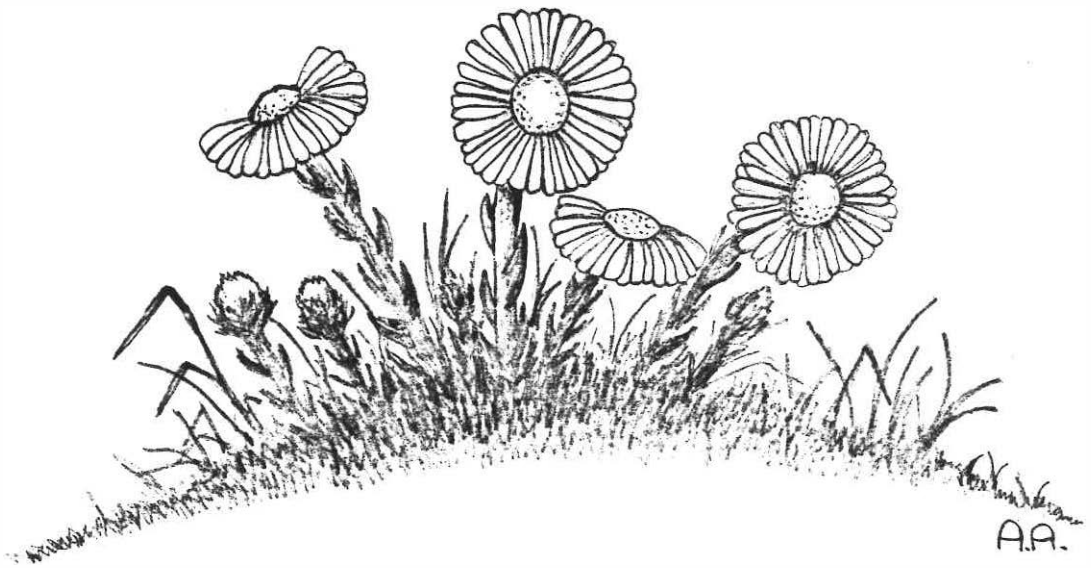

Norra Butorp, 1/4 hemman, har sitt natursköna läge öster om Butorp; begränsas av Åskärn i sydost, och Arnäsbäcken, som till en del utgör gränsen i öster, varåt hemmanets in- ägor har sin sakta lutning. -Den öppna jorden uppgår till 190 tld, skogs och betesmarker 380 tld. -Detta hemman har en vacker skog av gran, tall, något björk och al.

På detta hemmans ägor, vid Åskärns norra strand, står Öst- gårdarnas läsrotes vackra skolhus; uppbyggt 1877, 78.

Folkmängden utgöres av 2 ägare:

1. Henrik Eriksson
2. Anders Olsson;

dessa 2 hushåll utgör 20 personer.

Gården kallas i dagligt tal: "Åsen".

(Ur L.M Palmqvists bok Övre Ulleruds socken 1876)

Norra Butorp 1/4 skatte

förekommer i jordeböckerna först år 1747. Enligt anteckningar i jordeboken är detta hemman upptaget 1694 på Hällekils ägor av Börje Håkansson och skattades d. 22 /8 1747. Det ligger n. o. om det föregående och har 2 bebygda brukningsdelar.

Hemmanets sammanlagda areal är 235,4 har varav 176,4 har är skogsmark. Större delen av sjön Åstjärn ligger inom detta hemman, som har en vacker skog av gran och tall samt något björk och al.

På hemmanets mark uppfördes 1877-78 ett skolhus.

Gårdens ägare 1877 var Henrik Eriksson och Anders Olsson och nämnda år utgjordes folkmängden på de 2 gårdarna av 20 personer.

(Uppgifter ur T. Ljungströms bok om Övre Ullerud bok om Ö. Ullerud 1947)

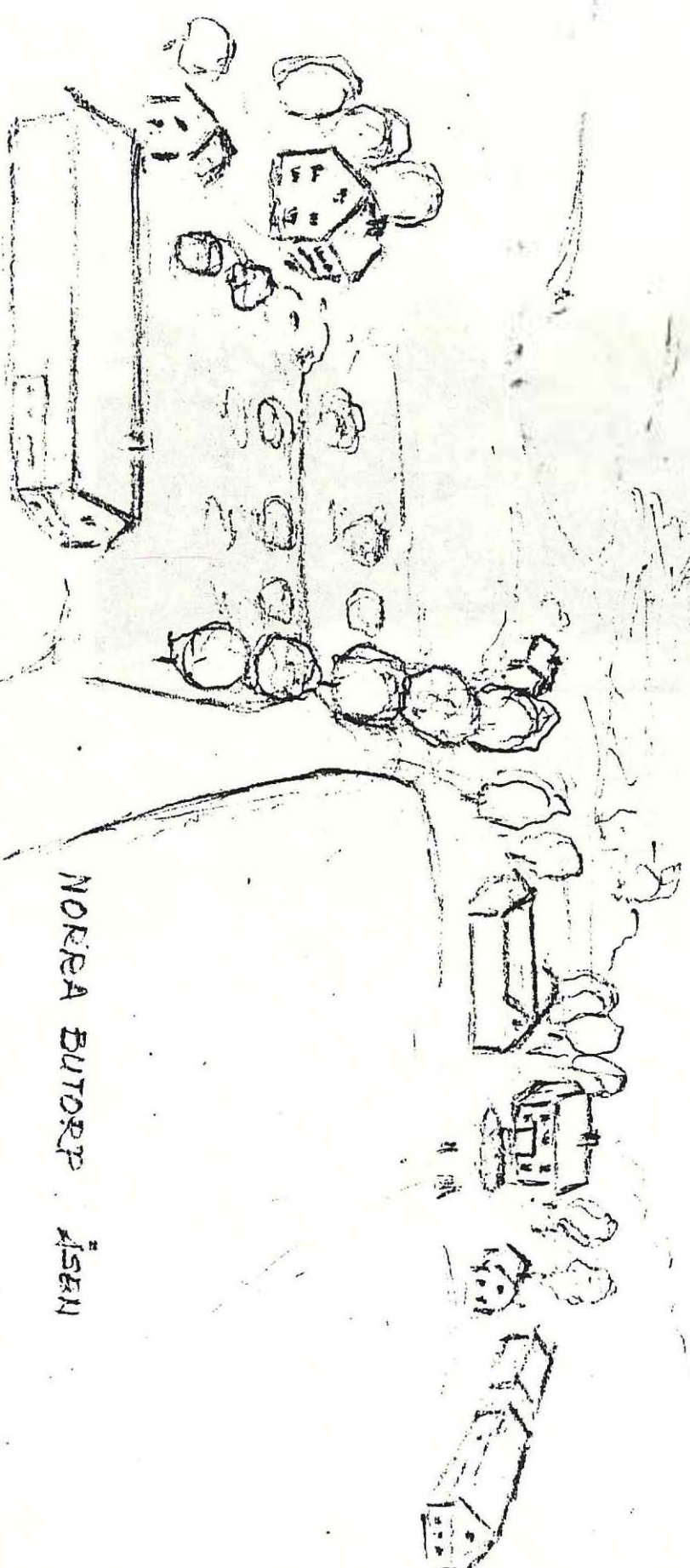

NORIEA BUTORP ÅSEN

1875-76



DÄR NOL PÅ ÅSEN.
NORRA BUTORP 1:6.

Norra Åsen 1/4 Butorp N. 1:9 1:6 Övre Ullerud

Är en mycket gammal släktgård. 1951 inköpte makarna Elsa o Olof Wästlund densamma. Båda är födda i Ö. Emtervik. Elsa kommer från en gammal släkt i S. Kil. Som kunniga jordbrukare har de utvecklat gården med renovering av mangårdsbyggnaden, ny murstock och källarvåning 1952. Byggmästare Ivan Nilsson Deje stod för renoveringen. Även uthusen och ladugården renoverades. Åkern har dränerats 1975, Öppna diken grävdes 1979.

Föregående ägare till släktgården var Viktor Andersson född därstädes 12/8 1884. död 4/11 1963. Hans far (förre ägaren) Anders Olsson född 20/9 1839 död 20/6 1899. Han gifte sig 17/10 1880 med Britta Stina Johannesdotter från Torsked född 17/1 1852. Slakten går tillbaka till 1694 då ägaren hette Börje Håkansson. På 1746 års karta hette ägaren Håkan Börjesson. Då var endast en bostad på 1/4 N. Butorp. Håkan hade två söner Erik o Olof som delade gården lika i två brukningsdelar och byggde en ny gård "Södra Åsen", Olof Håkansson Norra Åsen och Erik Håkansson Södra Åsen. På 1773- 1780 års gårdskarta fanns två gårdar med bostäder. Det noterades att "Humlegård" saknades. Detta enligt gamla dokument.

Det stämmer överens med muntlig utsaga enligt Viktor Andersson att Där nol på Åsen var stamfastigheten, som delades lika mellan två bröder.

Viktor Andersson hade 6 syskon:

Brodern Olof Lennart född 1881 29/3 gift med Ebba. De har en dotter Britta Lennartsson, textillärare, bosatt i Uppsala. Lennart var handlande i S. Kil, där hans familjegrav finnes.

Brodern Johan Alfred född 11/9 1882 var urmakare och inredde den första handelsboden i lillstugan på gården. Affären flyttades sedan över i den nybyggda lanthandeln som ännu står kvar. Affären är numera nedlagd.

Ägaren av gården Viktor Andersson född 12/8 1884.

Systemen Hedvig som dog mycket ung.

Brodern Gustaf, som deltog i arbetet på gården.

Karl Rudolf förestod affärer i Kil och Hagfors (Frebe).

Oskar Valfrid hade affär i Karlskoga.

En broder till Anders Olsson hette Johan. Han var född "Där nol på Åsen" och flyttade till Norsgårdet i Nyckelby. Hans son var Alfred Johansson. Johan besökte Åsen 1951 och var då över 90 år när han återsåg barndomshemmet sista gången.

Vid sekelskiftet bodde min svärfar Hjalmar Wästlund i Lillstugan på Åsen. Han kom från Fryksdalen och fryksdalingar var kända för sin virkeskörning vintertid. Han körde virke från Backhaget m. fl. platser. Vid besök hos oss kände han igen den gamla Lillstugan, som hade öppen spis och är av gammalt datum.

Viktor Andersson var "ungkar under hela sitt liv, likaså hans bröder. Lennart var den enda som bildade familj. Viktor var något av en veteran och räknade sig själv som föregångsman. Han hade första körkortet för automobil och första T-Forden i bygden omkring 1918-20. Han skjutsade bl. a. sin mor Britta när de hälsade på i Rud hos släkten Anders Larssons. Som han berättade för mig, var han ofta anlita efter som han hade bil. Ofta var det till Molkom färden ställdes för att hämta läkare om någon var sjuk, eller barnmorska när en ny östergårdare skulle komma till värden. Vägarna var dåliga och hjulen sjönk ner i gyttjan höst och vår, så man var glad över att kunna utföra uppdraget. Viktor installerade badrum med moderniteter och centralvärme med vedeldad panna i köket på andra våningen. Även när T.V. kom var han först att köpa en svartvit sådan. Då blev grannarna inbjudna att se på mästerverket och nymodigheterna. Han hade bra ställt ekonomiskt, därför möjliggjordes detta. Nykterhetsman som han var, så var han en av tillskyndarna när ordenshuset skulle byggas.

Muntligt har berättats att Viktor Anderssons mor Britta kom från Torsked och hade flera syskon. En syster gifte sig med en dalmas, som gick under namnet Masen. Kristina gifte sig med Britt-Nils. De öppnade sedan järnhandel i Blia Munkfors. Deras barn var Greta och Gerda Nilsson.

Hanna blev hustru till en handlande Svensson kallad Hallänningen. Där fanns också en bror vid namn Petter. En morbror till Britta hette Ture och kompositören och sångaren Gunnar Turesson kommer från denna släkt. (Efter A. Larsson)

Just där vägen mellan de båda Åsensgårdarna är som högst och torrast var det en samlingsplats för traktens ungdomar. Det var mest pojkar som satte sig i gröngräset eller på sina cyklar. Det diskuterades bl.a. vart man skulle på lördag eller söndagkvällen. Kanske blev det en promenad runt Åstjärn, ibland med en jänta under armen. Detta förekom från slutet av förra seklet tills på 1950-60-talet.

Vid infarten till uthusen på Åsen stod två 100-åriga askar. Dit kom de första stararna på våren. Askarna måste tyvärr tas bort därför att passagen för traktor med släp blev för trång. Därefter försvann den stora fågelkören om våarna. Vi saknade mycket deras sång, som var första tecknet på att våren kommit.

E. W.

Utbruk och ängar m.m. till Norra Butorp.

1. Skavåsäng väster om Björnvålsfallet. Torp eller äng, nu skogbeväxt.
2. Ängen vid Gräsmången, där Barbrotjärnsbäcken rinner ut i sjön. Nu skogbeväxt.
(Eriksdng ell. Eriksudde)
3. Gullhätte äng (Smackhålan).
4. En äng "Latåsen".
5. Ängen "Wihlställe" litet norr om Västra Butorp.
6. På samfälld mark vid Arnäsbäcken strax norr om Timmeråsen fanns en skvalltkvarn där "Där Nol" och "Där Sör" på Åsen malde sin säd.

Kommentarer

Gårdens namn och registerbeteckning Butorp Norra 1:9, 1:6
"Nol på Åsen"

Kända förklaringar till namnets uppkomst _____

När är det tidigast nämnt? 1630-talet.

Finns äldre kartor över gården? Från vilket/vilka år? 1694
1/4 N:a Butorp Skattebelagda torpet.

Har gården tidigare tillhört något gods? I så fall vilket? Hällekils ägor

Friköpt år 1694 ägare Börje Håkansson

Gårdens nuvarande ägare Per-Olof Wästlund

Angiv namnen på tidigare ägare så långt de är kända _____

Elsa o Olof Wästlund

Viktor Andersson

Anders o Britta Olsson

Se särskild bilaga om gården. Bil. 1

Har samma släkt varit ägare till gården? Angiv vilken/vilka och under hur lång tid Ja

300-400 år bakåt i tiden till 1951 då gården inköptes av

fam. Wästlund

Namn på nuvarande brukare av gården Per-Olof Wästlund

Areal i tunnland 200 i ha 100

därav åker 14 har

Åkerareal då den var som störst, tunnland 34 ha 17

Kända nyodlingar, år _____ tunnland _____ ha _____

Utlagd (nedlagd) åker i tunnland 8 ha _____

senast brukad år vet ej

Har slätteräng funnits? ja När upphörde den? vet ej

Angiv större avstyckningar till industrier eller sommarstugeområden, tid och areal _____

Nuvarande affärsfastigheten, Ordenshuset, delvis på

allmänning.

Angiv namnen på rivna och befintliga torp tillhörande gården, även ovriga bostadshus och backstugor _____

Se bilaga 2 om utbruk och ängar m.m.

Övriga upplysningar Affärsfast. nuvarande ägare Karl Byström

Avser fastigheten Butorp N 1:9 1:6 "Där No1"

Kommentarer

Mangårdsbyggnad:

Byggnadsår _____ omkring 1700-1800

Byggnadsmaterial Timmer under skiffertak

Namn på byggmästaren _____

Antal våningar 2 Antal lägenheter 2

Antal rum 6 Antal kök 2

Ombyggt år _____ Moderniserad år 1952

Finns gammal källare? Ja

Källarvåning från år 1952 Garage från år 1952

Husets ursprungliga ytterbeklädnad Träpanel Järnskorsten

Husets nuvarande ytterbeklädnad Som ovan

Ekonomihus:

	Byggnadsår	Finns kvar	Bortrivet år
Ladugård	<u>1920-30</u>	<u>Ja</u>	
Loge	<u>Ja</u>	<u>Ja</u>	
Körhus			
Vagnskjul			
Magasin	<u>Ja</u>	<u>Ja</u>	
Oxstall			
Häststall	<u>Ja</u>	<u>Till 1964</u>	
Svinhus			
Hönshus			
Fårhus			<u>Borta</u>
Smedja			<u>Borta</u>
Snickarbod			
Brygghus	<u>Ja</u>	<u>Ja</u>	
Tvättstuga			
Potatiskällare	<u>Ja</u>	<u>Ja</u>	
Vedbod	<u>Ja</u>		
Garage	<u>Ja</u>	<u>Ja</u>	
Hemilghus	<u>Ja</u>		
Bastu			

Övriga upplysningar Smedja och bastu är borta.

Vid beskrivning av hus som ej uppräknats här, använd Formulär nr 3 B.

Avser fastigheten Butorp Norra 1:9 1:6 Där nol på Åsen

Kommentarer

Gårdens djurbestand:

	1925	Avytttrade år		
		1976 1955	delvis 1965	helt 1966
Mjölkkor		8		
Ungdjur		3		"
Tjurar				
Oxar				
Hästar		2		"
Föl		1		"
Får				
Grisar		2-10		"
Höns		ja		"

Djuren avyttrades vid ägarens frånfål

Finns för närvarande något slag av djur på gården? JaI så fall vad? Två ridhästar.

När kom maskinerna till gården?

	Samägd år	Egen år	Ar
Hästräfsa			1920
Slättermaskin			
Självläggare			1952
Självbindare			1930
Traktor		1951	
Skördetröska			1920
Tröskverk			

Vad odlades på gården?

	1925	1976	1955	1925	1976
Råg	Ja				
Vete	Ja	Ja			Ja
Havre	Ja	Ja			
Korn	Ja	Ja			
Blandsäd		Ja			
Ärter					
Klöver		Ja			
Timotej		Ja			

Mjölken från gården lämnades till mejeri från år _____

Vilket mejeri? Munkfors

Avser fastigheten Norra Butorp 1:9 1:6 Där nol på Åsen

Kommentarer

Enkel beskrivning av hus med gammalt byggnadssätt, tvillingstugor, loftbodar eller andra för socknen karakteristiska eller unika byggnader _____

Tidigare har funnits minst en huvudbyggnad före den befintliga.

Den var belägen något väster om den nuvarande mangårdsbyggnaden

Likaså har funnits uthus öster om infartsvägen. Troligen flyttade eller rivna. Det har också funnits en gårdssmedja

nordväst om huvudbyggnaden. Kvar finnes magasin och matbod helt av timmerstockar.

En gammal lillstuga eller brygghus väster om h.b finns kvar.

Där var en tid affär innan den större lanthandeln byggdes.

Smedja

Brygghus

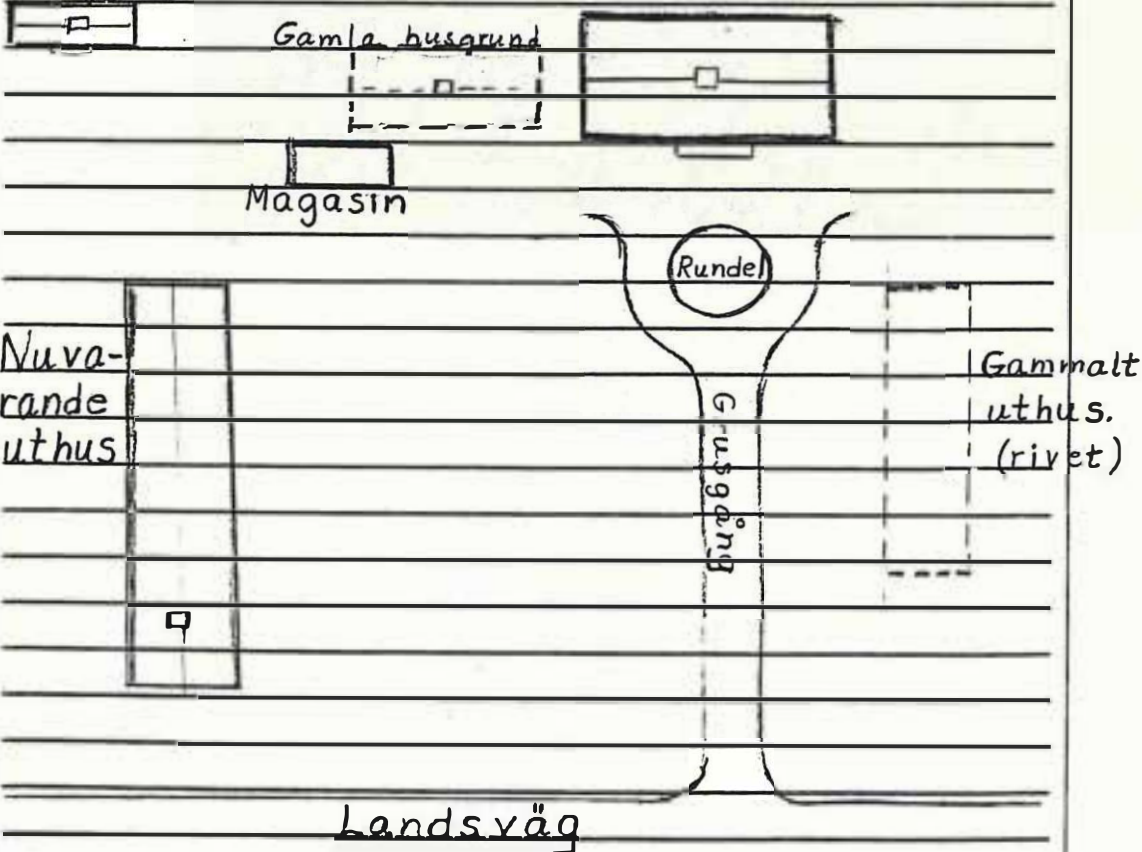



DÄR SÖR PÅ ÅSEN.
NORRA BUTORP 1:5.

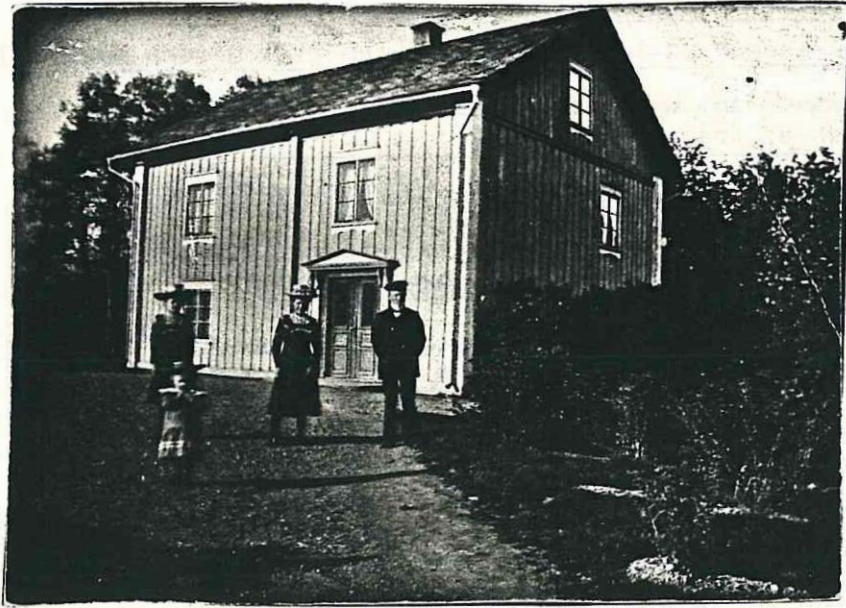

4 st syskon på Asen.
Einar, Elna, Ingeborg och Ida Henriksson

Socken Övre IllerudDatum 1987 10 22

Gård

	Kommentarer
Gårdens namn och registerbeteckning <u>Norra Butorp el. Butorp Norra 1:5</u> <u>" Där sör på Åsen"</u>	
Kanda förklaringar till namnets uppkomst _____	
När är det tidigast nämnt? <u>Kanske på 1600-talet. Släkten till gården omkring 1700.</u>	
Finns äldre kartor över gården? Från vilket/vilka år? _____ <u>Den första kartan är från 1746.</u>	
Har gården tidigare tillhört något gods? I så fall vilket? <u>Nej. Låg nog på Hällekijs mark.</u>	
Friköpt år _____	
Gårdens nuvarande ägare <u>Gunnel Håkansson, Elisabeth Holmgren och Birgitta Johansson. (Arne Henrikssons D.bo)</u>	
Angiv namnen på tidigare ägare så långt de är kända <u>Håkan Börjesson i 1700-talets början. Se särskild förteckning över ägare. Avskrift från diplom för släktgård.</u>	
Har samma släkt varit ägare till gården? Angiv vilken/vilka och under hur lång tid _____ <u>Ja. I över 250 år. Erhöll Hushållningssällskapets Diplom 1929</u> <u>Värmlands Hembygdsförbunds Diplom och Vindflöjel 1964.</u>	
Namn på nuvarande brukare av gården _____ <u>Olle Håkansson</u>	
Areal i tunnland <u>201</u> i ha <u>knappt 101</u> därav åker <u>14</u> har	
Åkerareal då den var som störst, tunnland <u>34-35</u> ha <u>17,5</u>	
Kända nyodlingar, år _____ tunnland _____ ha _____	
Utlagd (nedlagd) åker i tunnland <u>6-7</u> ha <u>3,5</u>	
senast brukad år <u>1940-talets sista år. Smackhålet.</u>	
Har slätteräng funnits? _____ När upphörde den? _____	
Angiv större avstyckningar till industrier eller sommarstugeområden, tid och areal _____	
Angiv namnen på rivna och befintliga torp tillhörande gården, även övriga bostadshus och backstugor <u>Torpet Lögnen (Löгна) mot Älvsbackagränsen.</u>	
Övriga upplysningar <u>Gården var en gång dubbelt så stor, men delades mellan två bröder och så uppstod "Där Nol" och "Där Sör" på Åsen.</u>	

Bostadshusets namn och registerbeteckning <u>Butorp Norra 1:5</u>					Kommentarer	
Kallat <u>Där sör på Åsen</u>						
Stamfastighetens namn och registerbeteckning <u>Troligen Hällekil</u>						
Nuvarande adress <u>Butorp 669 00 Deje</u>						
Fastighetens nuvarande ägare <u>Gunnel Håkansson, Elisabeth Holmgren och Birgitta Johansson (Arne Henrikssons D-bo-deläg.)</u>						
Namn på den förste ägaren och följande så långt de är kända <u>Håkan Börjesson</u> <u>Se särskild avskrift från diplom för släktgård.</u>						
Beskrivning av fastigheten:						
Antal	våningar	lägenheter	rum	kök		källare
Huvudbyggnad	<u>2</u>	<u>1</u>	<u>5</u>	<u>1</u>		<u>ja</u>
Övr bostadshus	<u>1</u>		<u>2</u>	<u>brygghus</u>		
	Byggnadsår	Ombyggt år	Moderniserat år			
Huvudbyggnad	<u>1835</u>		<u>1950-talet</u>			
Övr bostadshus	<u>1890- 1900</u>	<u>1920-talet</u>				
Källarvåning inredd i huvudbyggnad år <u>1950-talet</u>						
Byggnadsmaterial <u>Timmerstomme</u>						
Namn på byggmästaren _____						
Uthus:						
	Har funnits	Finns kvar	Bortrivet år			
Ladugård	<u>Ja</u>	<u>Ja</u>				
Stall	<u>Ja</u>	<u>Ja</u>				
Svinhus						
Hönshus	<u>Ja</u>	<u>Nej</u>				
Vedbod	<u>Ja</u>	<u>Ja</u>				
Bod						
Verkstad	<u>Ja Verkstad inredd i brygghuset på 20-talet</u>					
Källare	<u>Ja</u>	<u>Ja</u>				
Hemlighus	<u>Ja</u>	<u>Ja</u>				
Magasin	<u>Ja</u>					
Garage	<u>Ja</u>	<u>Gamla bussgaraget för Butorps-bussen.</u>				

Avser fastigheten Butorp Norra 1:5 Där sør på Åsen

Kommentarer

Gårdens djurbestand:

	Avyttrade år			
	1925	1976	delvis	helt
Mjölkkor	<u>7</u>	<u> </u>	<u> </u>	<u>1950 c:a</u>
Ungdjur	<u>3</u>	<u>5</u>	<u> </u>	<u>1980</u>
Tjurar	<u>2</u>	<u> </u>	<u> </u>	<u>1950 c:a</u>
Oxar	<u> </u>	<u> </u>	<u> </u>	<u> </u>
Hästar	<u>2</u>	<u>1</u>	<u> </u>	<u>1980</u>
Föl	<u> </u>	<u> </u>	<u> </u>	<u> </u>
Får	<u> </u>	<u> </u>	<u> </u>	<u> </u>
Grisar	<u>2</u>	<u> </u>	<u> </u>	<u>1950 c:a</u>
Höns	<u>10</u>	<u> </u>	<u> </u>	<u>1950 c:a</u>
<u> </u>	<u> </u>	<u> </u>	<u> </u>	<u> </u>
<u> </u>	<u> </u>	<u> </u>	<u> </u>	<u> </u>

Finns för närvarande något slag av djur på gården?

I så fall vad? Grannen har 2 hästar i stallet.

När kom maskinerna till gården?

	Samägd år	Egen år		År
Hästräfsa	<u> </u>	<u> </u>	Elström	<u>1926</u>
Slättermaskin	<u> </u>	<u> </u>	Separator	<u> </u>
Självavläggare	<u> </u>	<u> </u>	Mjölkningsmaskin	<u>1940 c:a</u>
Självbindare	<u> </u>	<u>1940-talet</u>	Vattenledning	<u>1935 c:a</u>
Traktor	<u> </u>	<u>1968</u>	Telefon	<u> </u>
Skördetröska	<u> </u>	<u> </u>	Bil	<u>1930</u>
Tröskverk	<u> </u>	<u> </u>	Vedkap	<u>omkr 1940</u>
<u>Hemgjord höfläkt s.k.ejektor omkr.</u>	<u> </u>	<u> </u>	<u>Mc m. sidovagn</u>	<u>I början av 20-talet.</u>
		<u>1940.</u>		

Vad odlades på gården?

	1925	1976		1925	1976
Råg	<u>1</u>	<u> </u>	Vicker	<u> </u>	<u> </u>
Vete	<u>1</u>	<u> </u>	Potatis	<u> </u>	<u> </u>
Havre	<u>1</u>	<u>1</u>	Rovor	<u> </u>	<u> </u>
Korn	<u> </u>	<u>1</u>	Kålrötter	<u> </u>	<u> </u>
Blandsäd	<u> </u>	<u> </u>	Foderbetor	<u> </u>	<u> </u>
Ärter	<u> </u>	<u> </u>	Sockerbetor	<u> </u>	<u> </u>
Klöver	<u>1</u>	<u>1</u>	Lin	<u> </u>	<u> </u>
Timotej	<u>1</u>	<u>1</u>	Oljeväxter	<u> </u>	<u> </u>
<u> </u>	<u> </u>	<u> </u>	<u> </u>	<u> </u>	<u> </u>
<u> </u>	<u> </u>	<u> </u>	<u> </u>	<u> </u>	<u> </u>

Mjölken från gården lämnades till mejeri från år Omkr. 1930

Vilket mejeri? Munkfors

UPPGIFTER FRÅN VÄRMLANDS HEMBYGDSFÖRBUNDS DIPLOM FÖR SLÄKTGÅRD, BUTORP NORRA 1:5

HÅKAN BÖRJESSON g.m. ELIN RIKSDOTTER född omkr. 1700

deras son

ERIK HÅKANSSON f. 1731 g.m. Annika Nilsson f. 1735

deras son

HÅKAN ERSSON f. 1758 g.m. KARIN HÅKANSDOTTER f. 1758

deras son

ERIK HÅKANSSON f. 1793 g.m. STINA ANDERSDOTTER f. 1802

deras son

HENRIK ERIKSSON f. 1834 g.m. MAJA-KAJSA KARLSDOTTER f. 1844

deras son

KARL EDVARD HENRIKSSON f. 1869 g.m. EMMA KRISTINA JANSSON f. 1872

deras son

EINAR HENRIKSSON f. 1893 g.m. FRIDEBORG PALMQVIST f. 1897

deras son

ARNE HENRIKSSON f. 1931 g.m. GUNNEL LENNARTSSON f. 1937

NÅGRA ANTECKNINGAR FRÅN "DÄR SÖR PÅ ÅSEN"

På en karta från 1746 kan man se att "Skattebelagda torpet Norra Butorp" hade sitt boningshus på norra sidan vägen. En utförlig svärläst beskrivning följer kartan. Varje teg omnämnes med jordmån, lutning eller ordet obrukbar. Vidare påpekas det anmärkningsvärda att där inte fanns någon humlegård. Ägare var Håkan Börjesson.

Kartan från 1773-80 har 2 boningshus. Gården har nu delats mellan sönerna Erik och Olof. Erik Håkansson äger Södra Åsen och Olof Håkansson äger Norra Åsen.

Södra Åsen fick år 1964 diplom och flöjel från Värmlands hembygdsförbund.

1878 ägdes gården av Henrik och Maria-Kajsa Eriksson. Den 6 juli avled Henrik i lunginflammation. Sjukdomen trodde man orsakades av att han vid slötter i Smackhållet drack vatten ur en kalkkälla som fanns där. Han var då 44 år gammal. Hustrun Maria-Kajsa var endast 34 år och blev nu ensam med 5 barn. Den äldsta, Karl, var 9 år gammal. Han fick redan samma höst gå efter plogen.

Karl Henriksson intresserade sig som vuxen för kommunens arbete. Han var med i många nämnder och styrelser. Under många år var han nämndeman. Äldsta dottern Elna Nordensson, nu 90 år, kan berätta många minnen från sin barn och ungdom. T.ex:

Det var en livlig verksamhet i logen Ulle Bonde. Några ord från en tablå som Ungdomslogen framförde. Den yngre systemen Ingeborg frestar:

-Drick, njut älska, dröm! Lyckan flyr med stunden!

Elna:- Låt gläset stå! Om varningen du glömmet den fagra dryck skall bli ditt fall om du den tanklöst tömmer.

Framför allt på 30-talet förekom en livlig trafik av luffare. Nästan varje dag kokade vi mer välling än vi behövde. De låg på höskullen eller i kolarkojan vid nuvarande badplatsen. Karl och Gustav var två bröder som ofta tittade in. De gick alltid en bra bit efter varann på vägen. En luffare kallade vi för sjömannen. Han klappade min bror på huvudet och sa uppmuntrande, att han skulle lära honom att bli en bra och duktig luffare. Då grät jag.

Kolarlivet blomstrade i våra skogar. Ibland fick vi barn vara med när milan revs och med en vattenskopa springa runt och släcka glöd. Kolet kördes vintertid med häst till stationen i Olsäter eller Molkom. Det lät vackert när det kom en lång rad med bjällerförsedda hästar dragande välfyllda kolryssar.

Nedskrivet av Ruth Ingmarsson f. Henriksson

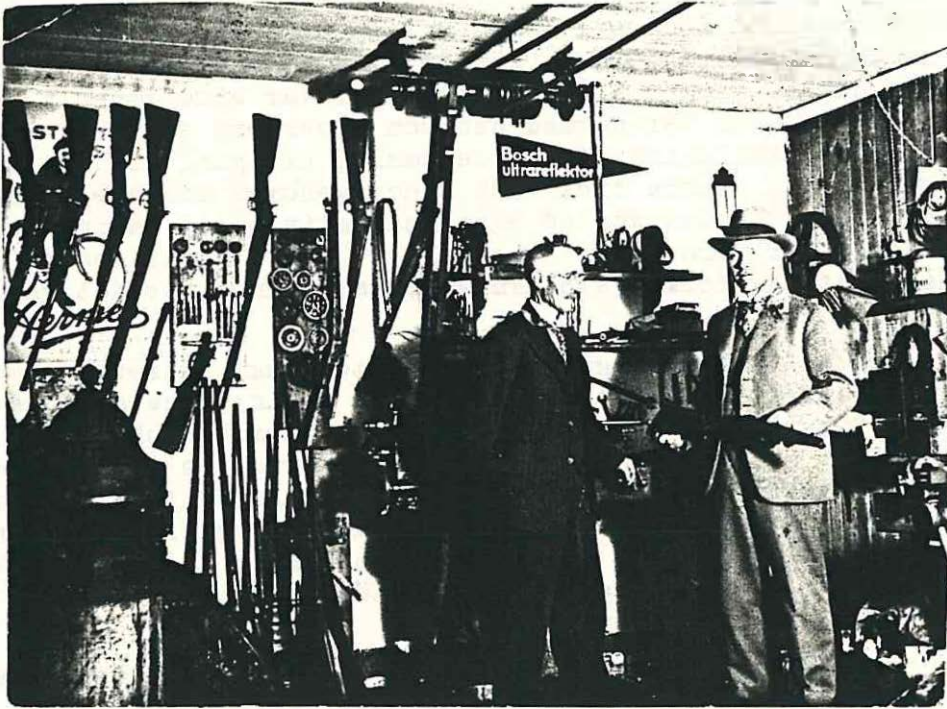

Karl Henriksson och
Sonen Einar
i Verkstaden på Asen
Butorp.

EINAR HENRIKSSON; NORRA BUTORP - BYSMED OCH VAPENSMED

Einar Henriksson föddes i Norra Butorp år 1893. Fadern Karl E. Henriksson var hemmansägare på gården "Söner Åsen", därutöver nämndeman och kommunal förtroendeman. Mamman hette Emma. Einar var ende sonen i en syskonskara på fyra barn. Han var därmed den som sedermera skulle övertaga gården och någon högre utbildning utöver sedvanlig skolgång var det inte tal om för en "hemmason". Senare fick dock Einar genomgå Molkoms Folkhögskola under rektor Heden. Om det var på eget initiativ eller på inrådan av en förutseende fader får vara osagt. Helt klart är att Einar senare i livet fick mycket nytta av folkhögskolekursen, inte minst när det gällde att göra och förstå ritningar.

Einar var en mycket vetgirig person, tekniskt intresserad och av motorer i synnerhet. Visserligen var han också en intresserad jord- och skogsbrukare men man förstår att hans håg stod till det mekaniska. Det var därför inte så konstigt att han runt 1920 i gårdens bryggghus inredde en verkstadslokal utrustad med verkligt fin teknisk inredning. Detta mycket möjligt pga elströmmen då nyss hade kommit till dessa bygder. Här fanns elmotor med en mängd transmissioner från axlar och remmar i taket, vilka medelst en spak överfördes till önskad maskin. Här fanns svarv och gassvets, unika företeelser på den tiden.

Einar Henriksson var också mannen att kunna sköta dessa tekniska under. Ryktet om hans kunnighet spred sig snabbt över Värmland och i fråga om vapen långt utöver länsgränsen. I hans skickliga hand utformades nya gevärskolvar till de finaste jaktgevär. Dessa kolvar var mycket konstnärligt och vackert utförda och man förstår beställarnas belåtenhet och att man till sina vänner och bekanta varmt rekommenderade denne vapensmed, som förutom kolvbyten sat in nya gevärspipor och lagade all teknisk utrustning som ingår i ett gevär, förutom konsten att blånera. Och det var som sagt många gånger inga billiga gevär, som anförtroddes Einar. En specialitet som Einar hade var att göra gevärskolvar till s.k. vänsterskyttar.

Men i Einars vardag ingick också att vara bysmä. Hit fick man komma med sina trasiga jordbruksmaskiner. I brådaste slättertid fick Einar lämna åkern och rycka in för att laga t.ex. en grannes slättermaskin. Det hände kanske då att grannen fick ta Einars plats på åkern medan Einar lagade maskinen. Ingenting var främmande för Einar, han slipade skolbarnens skridskor, han lagade ögonen på "blunddockor", gjorde ringpumpar som nya, sedermera kom också bilarna in i bilden.

Einar var också en föregångare på bilarnas och motorcyklarnas område. Han inköpte en motorcykel med sidvagn. En stor tilldragelse i Butorp. På Åsen stod man i kö för att få åka "runt Åstjärn" i Einars sidvagn för 1:-, vilken upplevelse. Att Einar också hade en av de första bilarna i bygden var en självklarhet.

Einars tekniska begåvning tog sig också uttryck i att han år 1923 tillverkade den första ljudradion i Butorp, vilken sensation. Radion kunde avlyssnas offentligt första gången i Butorps Ordenshus med bl.a. stor utomhusantenn som det skulle vara på den tiden. Resultatet var kanske inte så lysande, men ändå en stor framgång för ljudradion och inte minst Einar.

Einar var verksam i sin verkstad intill sin bortgång i maj 1972, djupt sörjd och saknad av en hel bygd. Detta inte bara för hans stora hjälpsamhet vid olika "maskinhaverier" utan också som person och människa. Einar Henrikssons minne kommer länge att leva kvar i bygden, en bonde med en "hobby" som blev ett livsverk. Verkstaden är nu öde, slut är strömmen av människor som sökte sig dit, för att kanske få något lagat, för att kanske få beundra något fint jobb Einar gjort, men också för att få sig en pratstund. För på den tiden kunde man ge sig tid till sånt. Idag är det bara Einars maskiner som minner om vad som varit.

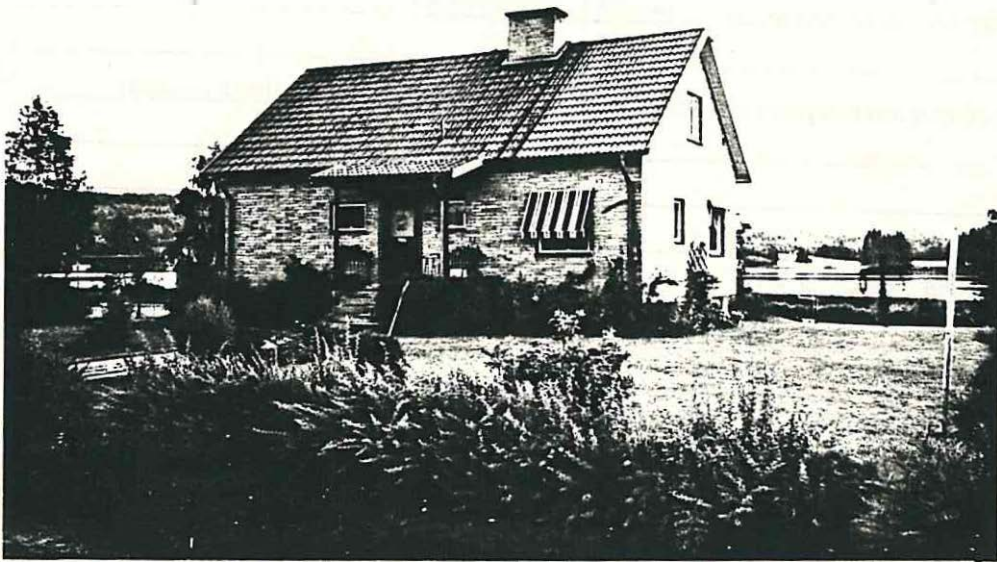

BUTORP 1:11.

Bostadshusets namn och registerbeteckning Norra Butorp 1:12

Kommentarer

Kallat _____

Stamfastighetens namn och registerbeteckning Norra Butorp 1:5Nuvarande adress Butorp 4680, 66900 DejeFastighetens nuvarande ägare Gunnel HåkanssonNamn på den förste ägaren och följande så långt de är kända Arne Henriksson

Född på 1:5

Beskrivning av fastigheten:

Antal	våningar	lägenheter	rum	kök	källare
Huvudbyggnad	<u>1 1/2</u>	<u>1</u>	<u>5</u>	<u>1</u>	<u>1</u>
Övr bostadshus	_____	_____	_____	_____	_____

	Byggnadsår	Ombyggt år	Moderniserat år
Huvudbyggnad	<u>1957</u>	_____	_____
Övr bostadshus	_____	_____	_____

Källarvåning inredd i huvudbyggnad år 1957Byggnadsmaterial Trä + fasadtegelNamn på byggmästaren Gösta Persson Östra Ämtervik**Uthus:**

	Har funnits	Finns kvar	Bortrivet år
Ladugård	_____	_____	_____
Stall	_____	_____	_____
Svinhus	_____	_____	_____
Hönshus	_____	_____	_____
Vedbod	_____	<u>Ja</u>	_____
Bod	_____	_____	_____
Verkstad	_____	_____	_____
Källare	_____	_____	_____
Hemlighus	_____	_____	_____
Magasin	_____	_____	_____
Garage	_____	_____	_____
_____	_____	_____	_____
_____	_____	_____	_____
_____	_____	_____	_____
_____	_____	_____	_____
_____	_____	_____	_____



UDDEN NORRA BUTORP 1:10.

Socken _____

Län _____

Gård _____

Kommentarer

Gårdens namn och registerbeteckning Norra Butorp 1:10Udden

Kända förklaringar till namnets uppkomst _____

Huset ligger på en udde i Åstjärn. Byggnadsår 1939.

När är det tidigast nämnt? _____

Finns äldre kartor över gården? Från vilket/vilka år? _____

Har gården tidigare tillhört något gods? I så fall vilket? _____

Friköpt av _____

Gårdens nuvarande ägare Hans Hansen

Angiv namnen på tidigare ägare så långt de är kända _____

Valdemar SamuelssonSickan och Sture Persson

Har samma släkt varit ägare till gården? Angiv vilken/vilka och under hur lång tid _____

Namn på nuvarande brukare av gården _____

Areal i tunnland _____ i ha _____

därav åker _____

Åkerareal då den var som störst, tunnland _____ ha _____

Kända nyodlingar, är _____ tunnland _____ ha _____

Utlagd (nedlagd) åker i tunnland _____ ha _____

senast brukad av _____

Har slatteräng funnits? _____ När upphörde den? _____

Angiv större avstyckningar till industrier eller sommarstugeområden, tid och areal _____

Angiv namnen på rivna och befintliga torp tillhörande gården, även övriga bostadshus och backstugor _____

Övriga upplysningar Där finns också garage och förråd. Udden ären avstyckning från Butorp Norra 1:5.

Socken _____

Datum _____

Byggnader på gård

Avser fastigheten Norra Butorp 1:10 Udden

Kommentarer

Mangårdsbyggnad:Byggnadsår _____ omkring 1939Byggnadsmaterial Reglar

Namn på byggmästaren _____

Antal våningar 1 . Antal lägenheter 1Antal rum 3 Antal kök 1

Ombyggd år _____ Moderniserad år _____

Finns gammal källare? _____

Källarvåning från år 1939 Garage från år _____Husets ursprungliga ytterbeklädnad ReveteratHusets nuvarande ytterbeklädnad Brädpanel**Ekonomihus:**

	Byggnadsår	Finns kvar	Bortrivet år
Ladugård	_____	_____	_____
Loge	_____	_____	_____
Körhus	_____	_____	_____
Vagnskjul	_____	_____	_____
Magasin	_____	_____	_____
Oxstall	_____	_____	_____
Häststall	_____	_____	_____
Svinhus	_____	_____	_____
Hönshus	_____	_____	_____
Fårhus	_____	_____	_____
Smedja	_____	_____	_____
Snickarbod	_____	_____	_____
Brygghus	_____	_____	_____
Tvättstuga	_____	_____	_____
Potatiskällare	_____	_____	_____
Vedbod	_____	_____	_____
Garage	<u>1986</u>	<u>Ja</u>	_____
Hemlighus	_____	_____	_____
Bastu	_____	_____	_____
_____	_____	_____	_____
_____	_____	_____	_____
_____	_____	_____	_____

Övriga upplysningar _____

Vid beskrivning av hus som ej uppräknats här, använd formulär nr 3B



NORRA BUTORP 1.2.
(LÄRARBOSTADEN)

Gårdens namn och registerbeteckning Norra Butorp 1:2
Lärbostaden

Kända förklaringar till namnets uppkomst _____

När är det tidigast nämnt? _____

Finns äldre kartor över gården? Från vilket/vilka år? _____

Har gården tidigare tillhört något gods? I så fall vilket? _____

Friköpt år _____

Gårdens nuvarande ägare Raymond och Inger Johansen

Angiv namnen på tidigare ägare så långt de är kända _____
Lennart och Mainy Nilsson

Övre Ulleruds Kommun

Albin och Emelia (Millie) Johansson. Albin Johansson var
förste lärare som bebodde bostaden och var verksam här hela
sin tjänstetid.

Har samma släkt varit ägare till gården? Angiv vilken/vilka och under hur lång tid _____

Namn på nuvarande brukare av gården _____

Areal i tunnland _____ i ha _____

därav åker _____

Åkerareal då den var som störst, tunnland _____ ha _____

Kända nyodlingar, år _____ tunnland _____ ha _____

Utlagd (nedlagd) åker i tunnland _____ ha _____

senast brukad år _____

Har slätteräng funnits? _____ När upphörde den? _____

Angiv större avstyckningar till industrier eller sommarstugeområden, tid och areal _____

Angiv namnen på rivna och befintliga torp tillhörande gården, även övriga bostadshus och
backstugor _____

Övriga upplysningar _____

Kommentarer

Avstyckat från Norra
Butorp 1:5

Avser fastigheten <u>Norra Butorp 1:2</u> <u>Lärarystaden</u>			Kommentarer	
Mangårdsbyggnad:				
Byggnadsår _____ omkring <u>Omkr. 1910</u>				
Byggnadsmaterial <u>Timmerreglar</u>				
Namn på byggmästaren _____				
Antal våningar	<u>2</u>	Antal lägenheter		<u>1</u>
Antal rum	<u>4</u>	Antal kök		<u>1</u>
Ombyggd år _____		Moderniserad år		<u>1951</u>
Finns gammal källare? _____				
Källarvåning från år _____ Garage från år _____				
Husets ursprungliga ytterbeklädnad _____				
Husets nuvarande ytterbeklädnad <u>Brädpanel</u>				
Ekonomihus:				
	Byggnadsår	Finns kvar		Bortrivet år
Ladugård	_____	_____		_____
Loge	_____	_____	_____	
Körhus	_____	_____	_____	
Vagnskjul	_____	_____	_____	
Magasin	_____	_____	_____	
Oxstall	_____	_____	_____	
Häststall	_____	_____	_____	
Svinhus	_____	_____	_____	
Hönshus	_____	_____	_____	
Fårhus	_____	_____	_____	
Smedja	_____	_____	_____	
Snickarbod	_____	_____	_____	
Brygghus	_____	_____	_____	
Tvättstuga	<u>Vet ej</u>	<u>Nej</u>	_____	
Potatiskällare	<u>1910</u>	<u>Nej</u>	_____	
Vedbod	_____	_____	_____	
Garage	<u>1986</u>	<u>Ja</u>	_____	
Hemlighus	_____	_____	_____	
Bastu	_____	_____	_____	
Förråd	<u>1980</u>	<u>Ja</u>	_____	
_____	_____	_____	_____	
_____	_____	_____	_____	
Övriga upplysningar <u>Tvättstugan låg nere vid sjön.</u>				

Vid beskrivning av hus som ej uppräknats här, använd Formulär nr 3 B.

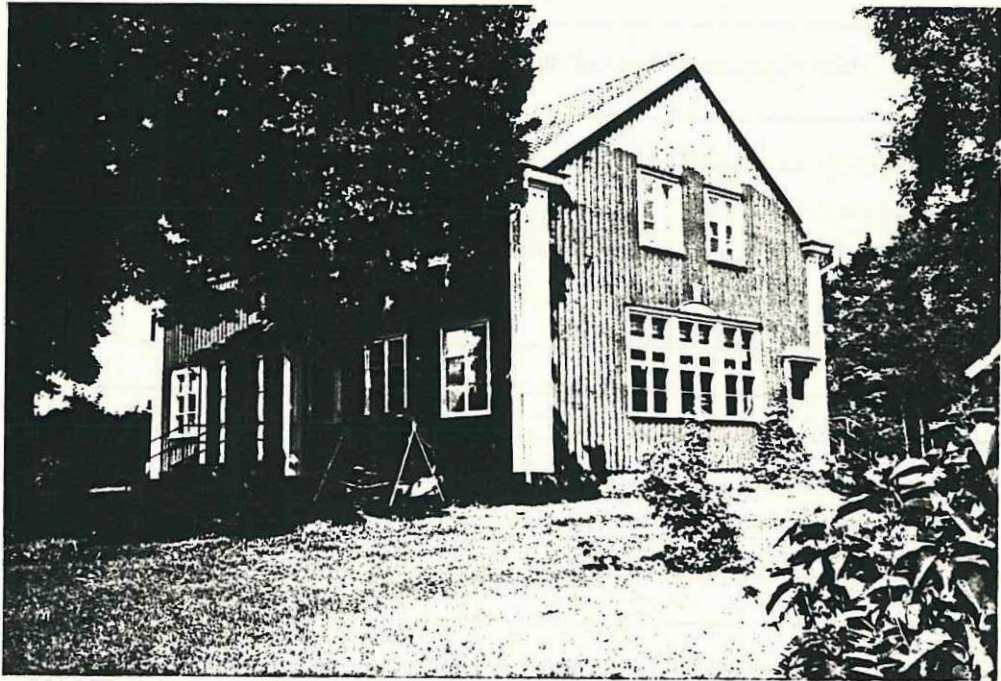

SKOLAN
MORRA BUTORP 1:3.

Socken Övre Ullerud

Datum _____

Gård

Gårdens namn och registerbeteckning Norra Butorp 1:3
Skolan

Kommentarer
Avstyckat från
Norra Butorp 1:5

Kända förklaringar till namnets uppkomst _____

När är det tidigast nämnt? _____

Finns äldre kartor över gården? Från vilket/vilka år? _____

Har gården tidigare tillhört något gods? I så fall vilket? _____

Friköpt år _____

Gårdens nuvarande ägare Rolf och Inger Oskarsson

Angiv namnen på tidigare ägare så långt de är kända _____

Karl Byström

Övre Ulleruds kommun

Har samma släkt varit ägare till gården? Angiv vilken/vilka och under hur lång tid _____

Namn på nuvarande brukare av gården _____

Areal i tunnland _____ i ha _____

därav åker _____

Åkerareal då den var som störst, tunnland _____ ha _____

Kända nyodlingar, år _____ tunnland _____ ha _____

Utlagd (nedlagd) åker i tunnland _____ ha _____

senast brukad år _____

Har slätteräng funnits? _____ När upphörde den? _____

Angiv större avstyckningar till industrier eller sommarstugeområden, tid och areal _____

Angiv namnen på rivna och befintliga torp tillhörande gården, även övriga bostadshus och backstugor _____

Övriga upplysningar _____

Avser fastigheten <u>Norra Butorp 1:3 (Skolan)</u>		Kommentarer		
Mangårdsbyggnad:				
Byggnadsår <u>1878</u> omkring _____				
Byggnadsmaterial <u>Timmer</u>				
Namn på byggmästaren _____				
Antal våningar <u>2</u>	Antal lägenheter <u>1</u>			
Antal rum <u>4</u>	Antal kök <u>1</u>			
Ombyggd år <u>1929</u>	Moderniserad år <u>1951</u>			
Finns gammal källare? _____				
Källarvåning från år _____ Garage från år _____				
Husets ursprungliga ytterbeklädnad _____				
Husets nuvarande ytterbeklädnad <u>Brädpanel</u>				
Ekonomihus:				
	Byggnadsår		Finns kvar	Bortrivet år
Ladugård	_____		_____	_____
Loge	_____	_____	_____	
Körhus	_____	_____	_____	
Vagnskjul	_____	_____	_____	
Magasin	_____	_____	_____	
Oxstall	_____	_____	_____	
Häststall	_____	_____	_____	
Svinhus	_____	_____	_____	
Hönshus	_____	_____	_____	
Fårhus	_____	_____	_____	
Smedja	_____	_____	_____	
Snickarbod	<u>Omkr. 1935</u>	<u>Ja</u>	_____	
Brygghus	_____	_____	_____	
Tvättstuga	_____	_____	_____	
Potatiskällare	_____	_____	_____	
Vedbod	<u>Omkr. 1935</u>	<u>Ja</u>	_____	
Garage	_____	_____	_____	
Hemlighus	<u>Omkr. 1935</u>	<u>Ja</u>	_____	
Bastu	_____	_____	_____	
_____	_____	_____	_____	
_____	_____	_____	_____	
_____	_____	_____	_____	
Övriga upplysningar _____				

A N T E C K N I N G A R

Om hur Östergårdarnas Skolhus tillkommit
av Johannes Andersson i Butorp

År 1876 den 29 maj sammanträdde delägarna i Östergårdarnas skolrote och beslöt att de skulle bygga Skolhus för gemensam kostnad utan något bidrag av församlingen, tomtplats bestående av etthalft Tunnland inköptes på Högåsen av Henrik Eriksson i Norra Butorp för 150 kronor, huset skulle vara uppsatt och täckt före 1877 års utgång.

Till byggnadskommitté valdes Johannes Andersson Butorp Anders Andersson Norra Åstorp och Lars Andersson Södra Ås

Den 2 september hölls nytt sammanträde för att bestämma hur huset skulle byggas och på vilka grunder medel skulle skaffas

År 1877 den 12 januari hölls entreprenadauktion å uppsättning och täckning av Skolhuset och stannade Anders Andersson i Norra Åstorp för lägsta anbudet kr 580:-

Den 3 nov 1877 hölls entreprenadauktion på dörrar och fönsterarbete och stannade N.Förnell för lägsta anbudet 127:-

År 1878 den 9 mars hölls entreprenadauktion varvid Johan Eriksson och N.Förnell åtog sig inredningen för 298 kr. Vidare skulle Jonas Forssten slå tegel för 84 kr. samt J.P.Åsman uppsätta muren för 67 kr.

År 1879 den 19 april åtog sig Johan Eriksson och N.Förnell att uppsätta staket kring tomtplatsen för 35 kr.

År 1881 den 14 maj åtog sig A.Giliusson och L.M.Eriksson att uppföra Uthusen för 25 kr.

År 1885 den 18 juli åtog sig K.J.Johansson att brädfordra huset samt bygga veranda för 47 kr. 50 öre.

Den 23 mars 1895 valdes en kommitté bestående av Joh: Andersson, Anders Andersson och Lars Olsson som skulle försälja huset till Öfre Ulleruds kommun.

Den 27 april 1895 försälldes Skolhuset med allt vad därtill hörde till nämnda kommun för en köpesumma av 4.906 kronor.

Alla kostnader med både virke och arbete samt tomtplats belöpte sig till 4.791 kr 70 öre.

Rätt utdraget intygas

Heden, Olsäter den 25 januari 1921

Johannes Andersson

Förttydligande av namn
i artikel om hur Östergårdarnas
skolhus tillkommit.

Johannes Andersson bodde där väst i
Butorp och var morfar till Gunnar Markinsson
i Sägbråten. Henrik Eriksson var far till
Karl Henriksson Nämndeman i Butorp.
Lars Andersson Södra Ås var morfarsfar till
Sören Jakobsson Lyckan Södra Ås.

Anders Andersson bodde där öpp i Årnäs.
Johan Eriksson, Nils Förmell och Jonas
Forssten bodde i Krarnäsen

J. F. Åsman en knekt som avsattes
för att blev medlem i Baptistförsamlingen
A. Giltinsson bodde på Högåsen och A. M.
Eriksson i Flållkil. H. J. Johansson
snickare o målare på Slätta.
Lars Olsson på Gärdet Norra Ås.

	Hörsam	Hörsam	Hörsam
ing med Gode Jensen i. No. 18748	Hörsam	Hörsam	Hörsam
Kontant	50 "	Kredit	290
Kontant	50 "	Hedden of Indregrensningen	3
12 i Fynden Smør	30 "	for Skibet's udstyrning	100
i Outecoring till. Skibet	8 67	for en Dage	1
Kontant	50 "	for Særskrivning	
I 2	90	for Røsting och Smød	
Auktionsing for A. Jensen	50 40		
ing of ete Løysning	1 25		
Auktionsing i Sogner	9 10		
Kontant Betalinger	44 98		
Hörsam	290 50	Hörsam	290 50

Brevet den 2. Mars 1848
Gode Jensen

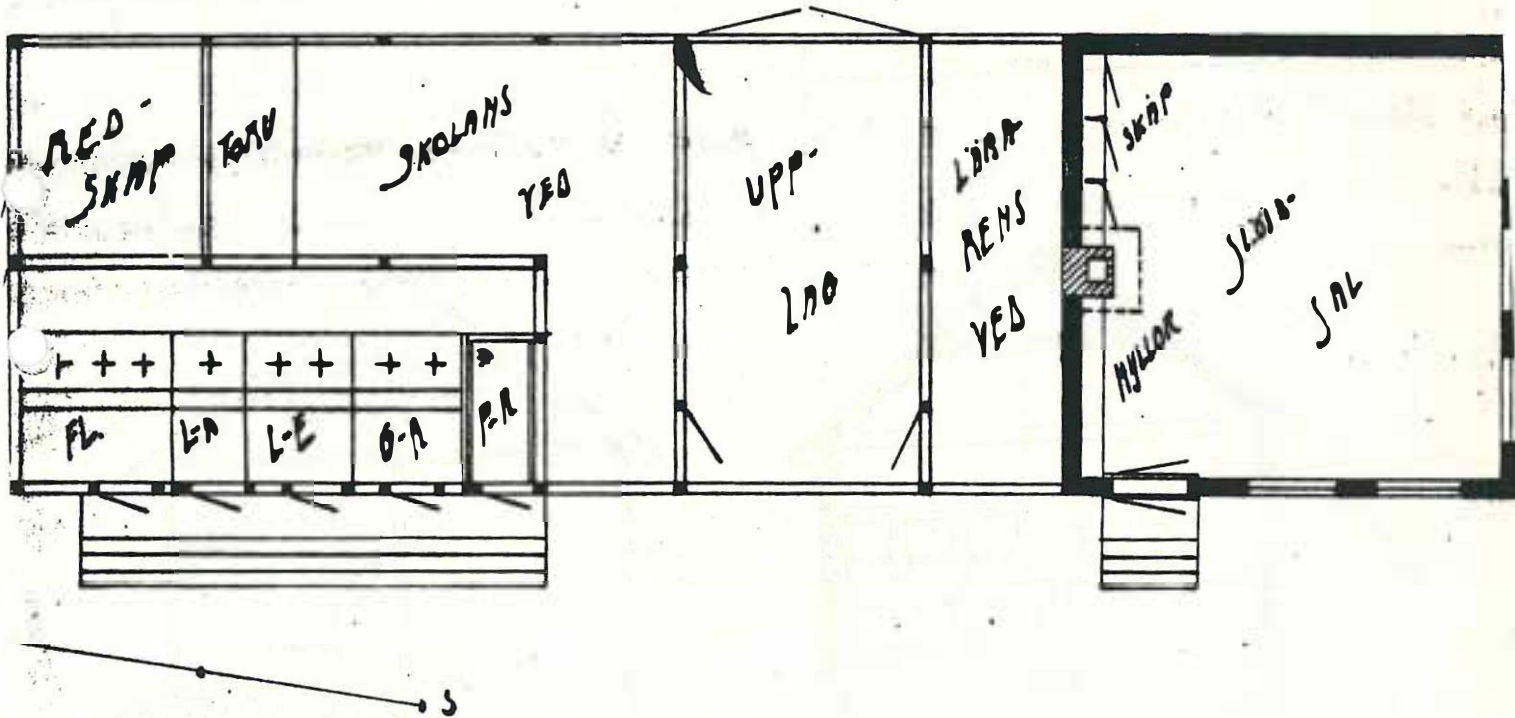
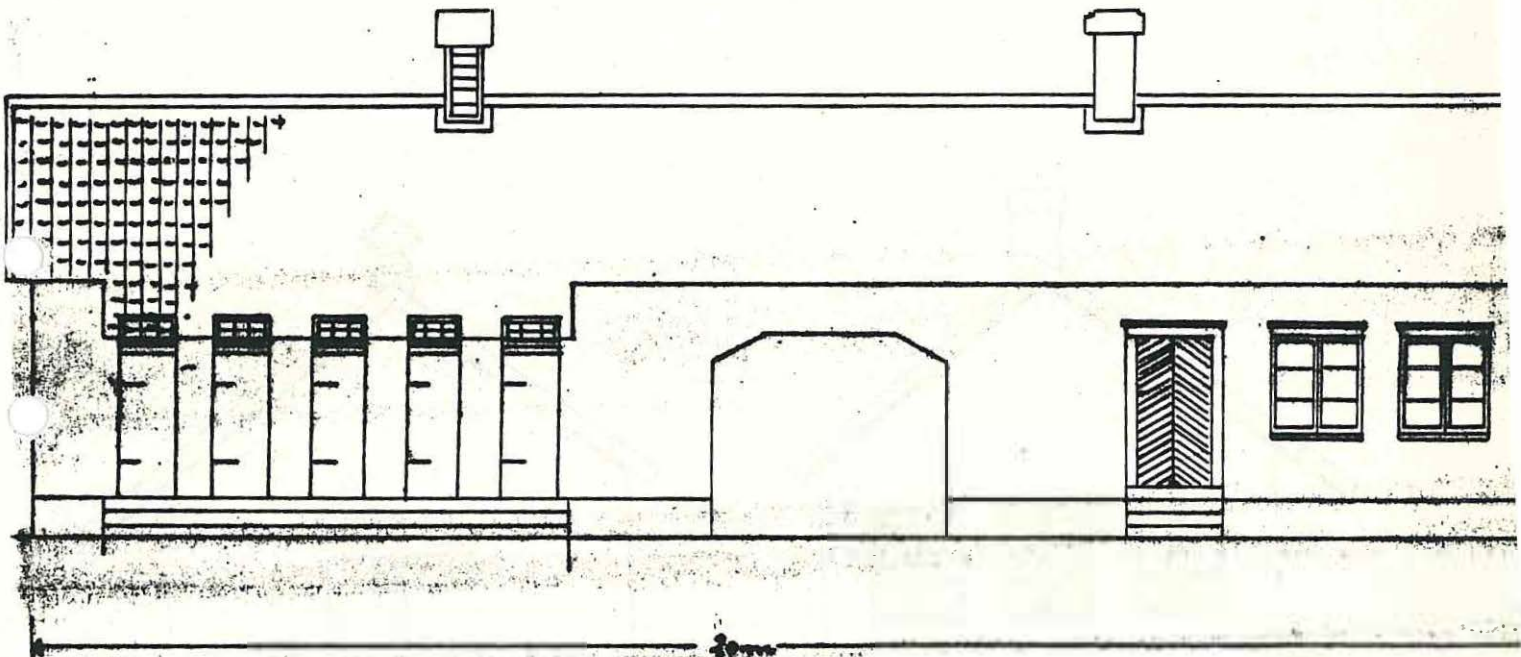

USBYGGNAD VID BUTORPS SKOLA

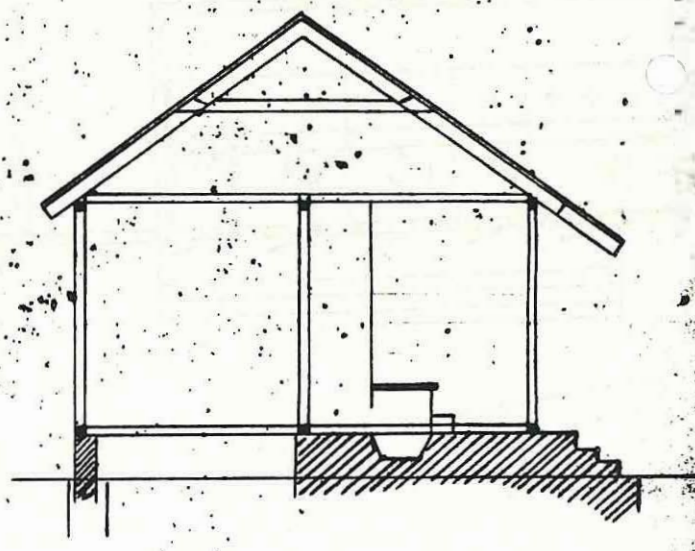
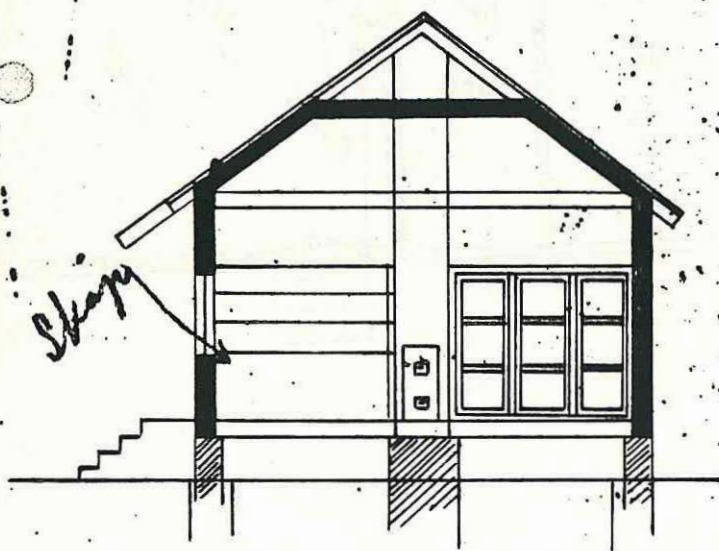
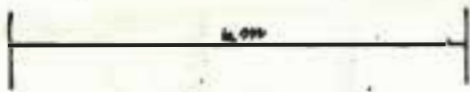
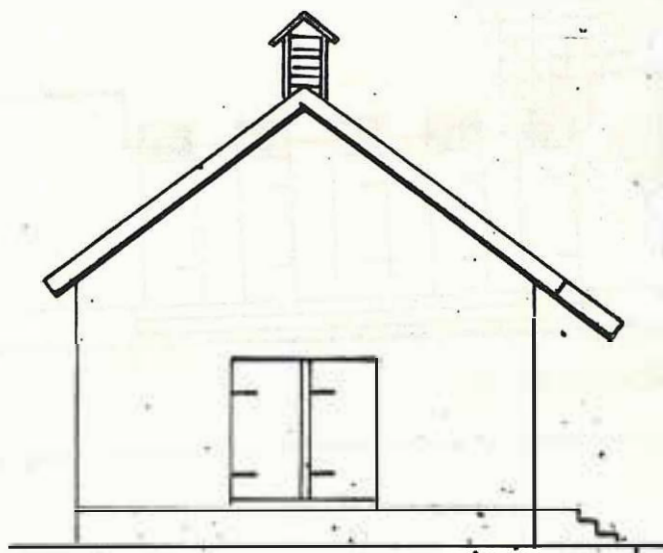
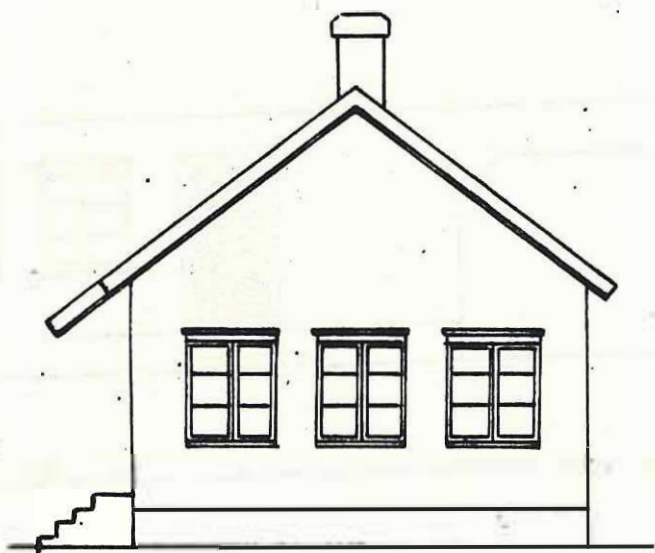



BUTORPS AFFÄR
NORRA BUTORP 1:8.



BUTORPS ORDENSHUS
-''- AFFÄR
AFFÄREN NEDLAGD 1977
KORTET TAGET 1987

Gårdens namn och registerbeteckning Norra Butorp 1:8
Affären

Kända förklaringar till namnets uppkomst _____

När är det tidigast nämnt? _____

Finns äldre kartor över gården? Från vilket/vilka år? _____

Har gården tidigare tillhört något gods? I så fall vilket? _____

Friköpt år _____

Gårdens nuvarande ägare Karl Byström

Angiv namnen på tidigare ägare så långt de är kända Börje och Anita Persson,
Konsum Munkfors, Fam. Svensson, Vesterlind från Ujvsby,
Ville Olsson, Alfred Andersson, som byggde huset.

Har samma släkt varit ägare till gården? Angiv vilken/vilka och under hur lång tid _____

Namn på nuvarande brukare av gården _____

Areal i tunnland _____ i ha _____
därav åker _____

Åkerareal då den var som störst, tunnland _____ ha _____

Kända nyodlingar, år _____ tunnland _____ ha _____

Utlagd (nedlagd) åker i tunnland _____ ha _____
senast brukad år _____

Har slätteräng funnits? _____ När upphörde den? _____

Angiv större avstyckningar till industrier eller sommarstugeområden, tid och areal _____

Angiv namnen på rivna och befintliga torp tillhörande gården, även övriga bostadshus och backstugor _____

Övriga upplysningar Affären upphörde 1977.

Kommentarer

Avstyckat från
Norra Butorp 1:6.

Avser fastigheten <u>Norra Butorp 1:8</u> Affärsfastigheten	Kommentarer		
Mangårdsbyggnad:			
Byggnadsår _____ omkring <u>1920</u>			
Byggnadsmaterial _____ <u>Timmerreglar</u>			
Namn på byggmästaren _____			
Antal våningar <u>2</u>	Antal lägenheter <u>1</u>		
Antal rum <u>6</u>	Antal kök <u>1</u>		
Ombyggd år _____	Moderniserad år <u>1950-talet</u>		
Finns gammal källare? _____			
Källarvåning från år _____ Garage från år _____			
Husets ursprungliga ytterbeklädnad _____			
Husets nuvarande ytterbeklädnad <u>Eternit</u>			
Ekonomihus:			
	Byggnadsår	Finns kvar	Bortrivet år
Ladugård	_____	_____	_____
Loge	_____	_____	_____
Körhus	_____	_____	_____
Vagnskjul	_____	_____	_____
Magasin	<u>1920</u>	<u>Ja</u>	_____
Oxstall	_____	_____	_____
Häststall	_____	_____	_____
Svinhus	_____	_____	_____
Hönshus	_____	_____	_____
Fårhus	_____	_____	_____
Smedja	_____	_____	_____
Snickarbod	_____	_____	_____
Brygghus	_____	_____	_____
Tvättstuga	_____	_____	_____
Potatiskällare	_____	_____	_____
Vedbod	<u>1920</u>	<u>Ja</u>	_____
Garage	_____	_____	_____
Hemlighus	<u>1920</u>	<u>Nej</u>	_____
Bastu	_____	_____	_____
_____	_____	_____	_____
_____	_____	_____	_____
_____	_____	_____	_____
Övriga upplysningar _____			

42.

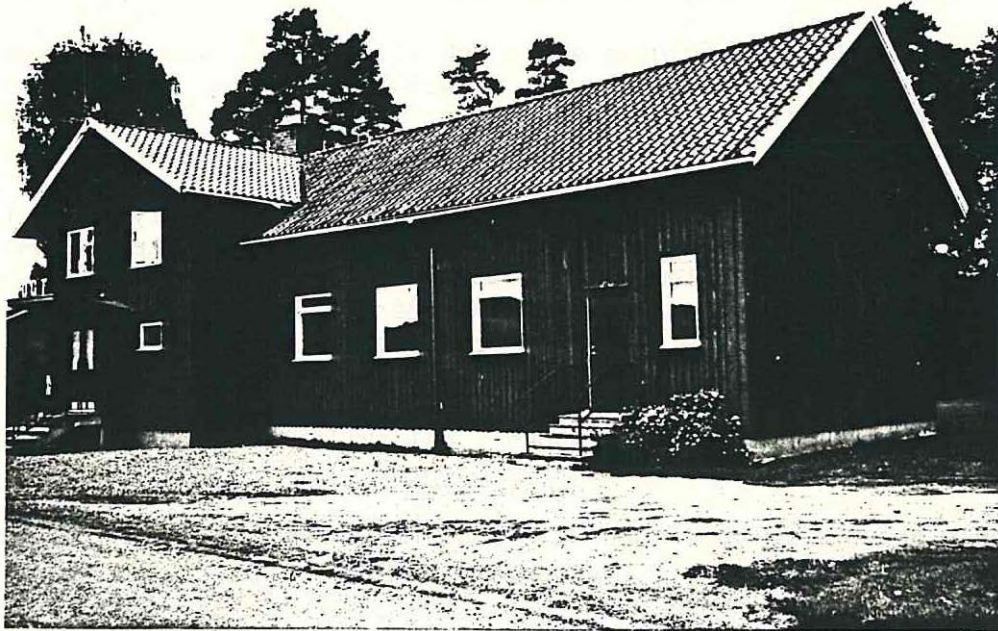

ORDENSHUSET
BUTORP 3:1.

BUTORPS ORDENSHUS.

Den 2 nov. 1957 invigdes logen Ulle Bondes lokal i Butorp. Det blev i stort sett ett nybygge. Bara väggarna i stora salen bevarades från gamla ordenshuset. Arkitekt var Ivar Nilsson Deje och byggmästare var Myrén Ö.Åmtervik. Konstnären Oskar Jonsson Karlstad svarade för färgsättningen. Det gamla ordenshuset var mycket nerslitet och det blev ett hela bygdens intresse att bygga ett nytt. Alla som kunde har ställt upp med bidrag eller arbete.

Lokalen består av, förutom stora och lilla salen, vaktmästarbostad på andra våningen och pannrum och bastu i källaren. Från början fanns ett maskinrum för bio och ett rum för biblioteket. De utrymmena har sedan lagts till vaktmästarbostaden.

Logen Ulle Bonde bildades egentligen i Rud 1883 och flyttades till "Östergårdarna" 1887. Det första mötet hölls i Sågråttens kapell och 14 personer blev medlemmar. Till en början träffades man hemma hos nämndemannen Johannes Andersson, men då medlemsantalet fortsatte att öka, så fick man söka sig rymligare lokaler. En tid höll man till i Butorps skolhus.

1905 köpte Logen några gamla hus i Hällekilssäterna och av dessa byggdes det första ordenshuset i Butorp.

Under årens lopp har logen Ulle Bonde varit en verklig kulturhärd. Här har varit en livlig föreningsverksamhet, fina fester med bra föreläsare, studiecirklar m. m. Bygdens folk lånade också flitigt ur Logens bibliotek, som omfattade ett 1000-tal böcker. Biblioteket flyttade senare till Deje.

Här har lagts ner ett stort arbete i nykterhetens tjänst och verksamheten fortsätter i samma anda. För närvarande har logen Ulle Bonde 36 medlemmar.

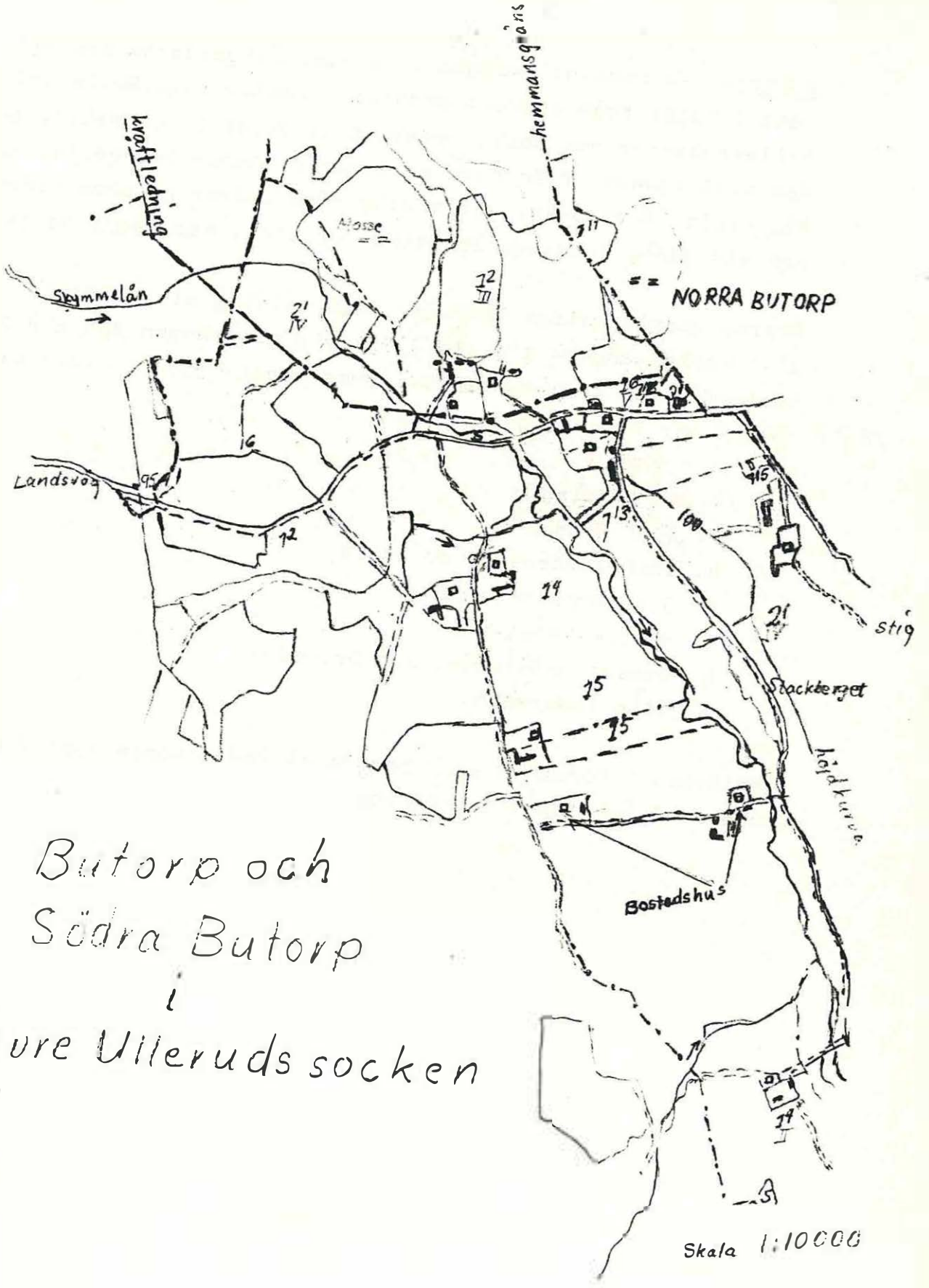

Butorp och
Södra Butorp
i
Övre Ulleruds socken

Skala 1:10000

172

Butoro, 1/4 hemman; beläget i de s.k. Östgårdarna 5/8 mil rätt i öster från kyrkan; gränisar i väster till Hellekihl, Hellekihlstorp och Bäck. Hemmanet är delat i två delar, av den mitt igenom, från norr åt söder rinnande Skimmelån, som här kallas Butorp-ån, varåt alla dess inägor på båda sidor har sin jämna lutning. Jordmänen är lera, med något mergel.

Åkern, uppgår enligt 1842 års laga delning till 127 tld 31.1 kapld, ängen: 114 tld 0.6 kapld och skogen 388 tld 25 kapld. Skog till husbehov. Summa areal: 630 tld 24.7 kapld.

1877 -Härpå bor 7 skattägare, näml.:

1. Karl Nilsson
2. Olof Jansson
3. Olof Andersson, d. äldre
4. Olof Andersson, d.y.
5. Henrik Henriksson
6. Anders Andersson, och brödern-
7. Nils Andersson.

därjämte: 1 förpantn.eg., boende på Damängsåsen samt 7 inhyses, på Åshöjden, mot Elfsbacka socken.

Butorp 1/4 sk. hem.

nämnes första gången i 1616 års jordebok vadan man kan antaga att detta hemman uppbrutits i början av 1600-talet. Det var från början sätrar varom namnet "bu" = fäbod tillfällig bostad erinrar.

Hemmanets hela areal är 319,4 har varav åker och annan jord under plog utgör 83,5 har. Skogsmarken utgör 226,8 har. Antalet å hemmanet bebyggda brukningsdelar är 7. Laga skifte ägde rum 1843. Genom hemmanet rinner från norr till söder den lilla Skimmelån, som här kallas Butorpån. Jordmånen är styv lera med lättare jord endast i närheten av bergsidorna. En del av skatteräntan från Butorp var under början av 1700-talet förpantat till kyrkoherde Mattias Iser. De 7 åborna under 1700-talets början hade icke någon avvitttrad skog utan deras behov av virke, vedbrand näver och lövtäkt tillgodoseddes från den skog som Hällekils bönder gjorde anspråk på att äga.

Ägarna 1707 var Torsten Månsson, Håkan Månsson, Måns Nilsson, Erik Dalakarl, Måns Håkansson, Nils Härliksson och Erik Nilsson.

Ägarna 1877 Karl Nilsson, Olov Jönsson, Olof Andersson d.ä., Olof Andersson d.y., Henrik Henriksson, Anders Andersson, Nils Andersson.

Största gården i 8. 72,5 har. Tax.värde år 1934 17400 kr.

1988 återstår som självständiga jordbruksfastigheter:

Butorp 1:2 benämnd Kuel (Kullen)

" 1:3 " Där Väst

" 1:4 " Där Öst

" 1:13, 1:14 Karin Svenssons

" 2:1 benämnt Berget

Södra " 1:3, 1:2 " Åna
Butorp och " " 1:4, 1:12 Bråten

Övriga bostadsfastigheter: Butorp 1:7 benämnt Torpet

Avstyckn. från Butorp 1:6, Butorp 1:18 Lars Johanssons

" " " 1:2 " 1:20 Elsa o Eva Karlssons

" " " 1:6 " 1:21 Robertssons

"Butorp o S:a Butorp 1:5 " 1:5 Där Sör

Butorp 1:6 uppdelades år 1978 i samband med arvsskifte mellan fastigheterna Butorp 1:4 och Butorp 1:18. En tomt innefattande bostadshuset och stallbyggnaden avstyckades med beteckningen Butorp 1:21. Inom området för tomten fanns också tidigare ett magasin vilket blivit nedtaget och uppsatt på Högåsen, Norra Åstorp.

1984 skedde en uppdelning av jordbruksfastigheten Butorp och S:a Butorp 1:5. En tomt innefattande bostadshus och uthus avstyckades. Jordbruks- och skogs- mark uppdelades på fastigheterna Butorp 1:4, Butorp 1:18 och S:a Butorp 1:3.

Butorp och Södra Butorp

Butorp är från början namnet på den västligaste hemmansdelen i Östergårdarna i Övre Ulleruds socken. Att Butorp på senare tid har fått ge namn åt hela Östergårdsbygden, kan ha flera förklaringar. Där finns två samlingslokaler, ordenshuset, som uppfördes 1908, och missionshuset, som blev färdigt år 1922. Butorp har tidvis haft två affärer. Under många år fram till 1940-talet var där slutstation för en daglig bussförbindelse med Karlstad. Under krigsåren gick bussen två gånger i veckan.

Att namnet Butorp är enklare och lättare fäster sig i minnet än Östergårdarna är väl också en orsak. Det äldsta fynd, som gjorts i bygden är från stenåldern. Det är en del av en korphacka, som nu förvaras på Värmlands museum. En stenyx har också hittats på Klingermysrens ägor. Dessa fynd bör dock inte tas som tecken på någon fast bebyggelse i de här trakterna under stenåldern.

Efterföljande utdrag (1) från "En bok om Övre Ullerud" av folkskolläraren och hembygdsforskaren Tord Ljungström är hämtat ur gamla jordeböcker.

Ljungström har också hämtat uppgifter från läraren L.M. Palmqvists dagböcker och anteckningar om "Öfre Ulleruds socken"

Så här beskriver Palmqvist Butorp och Södra Butorp för hundra år sedan:

"Från dessa uppgifter kan man bl.a. sluta sig till, att Butorp från början var en utflyttningsbygd till Hällekil. Förutom vad som här sägs om försörjning med produkter från skogen, berättas, också, att Hällekilbönder fick köra gödsel till de hårda leråkrarna i Butorp, och att de utflyttade ofta var missnöjda och kanske kände sig lurade."

Det är också intressant att notera, att Södra Butorp under 1700- och 1800-talen varit ganska tätbebyggt och folkrikt, något som också framgår av torpinventeringen.

Beträffande uppkomsten av namnet Butorp finns också en teori om att den första delen Bu- kommer av "bjur" (biur), som betyder som betyder bäver.

Under senare år har bävrar gjort flera "kolonisationsförsök" i Skymmelån, (Skymmelån enligt Ekonomisk karta över Sverige) och bl.a. genom uppdämning fördärvat en lovande granplantering på Mossängen nordväst om Butorp. Väster om Buberget eller Bjurberget, som det heter på kartan, vid en gren av samma å ligger Bjurdalsängen. Det finns all anledning att tro, att Skymmelån också i äldre tider varit ett tillhåll för bävrar.

Den andra delen av namnet -torp tyder väl närmast på att det rört sig om en fast bebyggelse, utgången från tidigare bebyggda områden närmare Klarälven.

Det värmländska ordet för fåbod var dessutom det med norskan gemensamma fastän olika stavade "säter", som också förekommer i namn på mera avgränsade områden i våra skogsbygder ex. Vallsätra, Mansätra, Hällekilssätra.

En annan förklaring till namnet Butorp ger Tord Ljungström i "Boken om Övre Ullerud": "Butorp var från början en säter, varom namnet "bu" = fåbod, tillfällig bostad, erinrar".

Byns namn _____

Kommentarer

Angiv kända förklaringar till namnets uppkomst och när det tidigast är nämnt 1616

Olika teorier som framgår av följande formulär.

Finns gamla bykartor tillgängliga? Ja

Från vilket/vilka år? 1845

Beskriv byns läge före skiftet _____

Antal gårdar före skiftet Okänt

Gårdarnas namn - "

Vilka skiftesformer har genomförts i byn? Angiv årtal _____

Laga skifte 1843

Vilka gårdar flyttades ut ur byn vid skiftet? _____

Antal gårdar efter skiftet 7

Övriga upplysningar om gemensamma intressen för byn såsom vagar, båtplatser, skogar, sågplatser, byalag m m samt samfälligheter _____

En såg som till största delen tillfredställde bygdens behov, ägdes av bröderna Allan Nilsson och Ivan Nilsson-Otlind. Den drevs från början med en råoljemotor och var uppställd på två olika ställen i Södra Butorp innan den flyttades fram till landsvägen. Den drevs då med elektricitet.



KULLEN (KUEL)
BUTORP 1:2.

Gårdens namn och registerbeteckning <u>Butorp 1:2 "Kuél"</u>	Kommentarer
Kända förklaringar till namnets uppkomst <u>Beläget på en kulle norr om Skimmelån</u>	
När är det tidigast nämnt? _____	
Finns äldre kartor över gården? Från vilket/vilka år? <u>Storskiftet och 1940</u>	
Har gården tidigare tillhört något gods? I så fall vilket? _____	
Friköpt år _____	
Gårdens nuvarande ägare <u>Inge Carlsson</u>	
Angiv namnen på tidigare ägare så långt de är kända _____	
<u>Karl W. Carlsson</u>	
<u>August Carlsson</u>	
<u>Karl Nilsson</u>	
Har samma släkt varit ägare till gården? Angiv vilken/vilka och under hur lång tid _____	
<u>Sedan 1880-talet</u>	
Namn på nuvarande brukare av gården <u>Inge Carlsson</u>	
Areal i tunnland _____ i ha <u>41,5</u>	
därav åker _____ <u>13</u>	
Åkerareal då den var som störst, tunnland _____ ha <u>13</u>	
Kända nyodlingar, år _____ tunnland _____ ha _____	
Utlagd (nedlagd) åker i tunnland _____ ha _____	
senast brukad år _____	
Har slåtteräng funnits? _____ När upphörde den? _____	
Angiv större avstyckningar till industrier eller sommarstugeområden, tid och areal _____	
Angiv namnen på rivna och befintliga torp tillhörande gården, även övriga bostadshus och backstugor _____	
Övriga upplysningar _____	

Avser fastigheten Butorp 1:2 "Kuél"

Kommentarer

Enkel beskrivning av hus med gammalt byggnadssätt, tvillingstugor, lofthodar eller andra för socknen karakteristiska eller unika byggnader Ett Brygghus uppfört före 1840 Magasin-bod också uppfört före 1840 senare tillbyggd omkr. 1920-30-talet med magasin och redskapsskjul. I övrigt ladugård, loge, stall och redskapsskjul, byggår någon gång efter 1840.

Avser fastigheten <u>Butorp 1:2 "Kuél"</u>					Kommentarer
Gårdens djurbestand:					
	1925	1976	Avyttrade år		
			delvis	helt	
Mjölkkor	<u>5-7</u>	<u>12</u>		<u>1983</u>	
Ungdjur	<u>3-4</u>	<u>5-7</u>			
Tjurar					
Oxar					
Hästar	<u>1</u>				
Föl	<u>1 ev.</u>				
Får	<u>4 "</u>				
Grisar	<u>1-2</u>				
Höns	<u>10-15</u>	<u>15-20</u>			
Finns för närvarande något slag av djur på gården? _____					
I så fall vad? _____					
När kom maskinerna till gården?					
	Samägd år	Egen år Ev. 1910		Ar 1926	
Hästräfsa			Elström		
Slättermaskin		<u>"</u>	Separator		
Självavläggare		<u>" 1920</u>	Mjölkningsmaskin	<u>1941</u>	
Självbindare	<u>1943</u>		Vattenledning	<u>1939</u>	
Traktor	<u>1965</u>		Telefon		
Skördetröska			Bit	<u>1951</u>	
Tröskverk			Vedkap	<u>1938 ev.</u>	
Vad odlades på gården?					
	1925	1976		1925	1976
Råg			Vicker		
Vete			Potatis		
Havre			Rovor		
Korn			Kålrötter		
Blandsäd			Foderbetor		
Ärter			Socketorbetor		
Klöver			Lin		
Timotej			Oljevaxter		
Mjölken från gården lämnades till mejeri från år <u>1934</u>					
Vilket mejeri? <u>Klarälvdalens mejeri Munkfors</u>					

54.

Avser fastigheten Butorp 1:2 "Kuél"

Kommentarer

Brukas gården som självständigt lantbruk? Ja

I sambruk med annan gård? Nej

Angiv vilka gårdar som brukas tillsammans _____

I vilken gård har brukaren sin bostad? _____

Hur mycket folk hade sin försörjning vid gården? _____

År	Familjemedlemmar			Tjänstefolk		Arbetare med eget hushåll	
	vuxna	barn	äldre	kvinnor	män	vuxna	barn
1925	<u>2</u>	<u>2</u>	<u>1</u>	<u>1</u>	<u>1</u>		
1975	<u>2</u>	<u>2</u>					

Sammanlagd arbetskraft vid gården, 1925 3-4 1975 2

Förekom arbetskraft därutöver? Ja vid tröskning, skördearbete, slakt och bakning.

Hur mycket folk bodde uppskattningsvis på gårdens ägor, torp och backstugor inräknade, i slutet av 1800-talet? Karl Nilsson sonen august son-

hustrun Kristina, sonen Karl, ev, dräng och piga.

Hur många bofasta personer finns för närvarande på motsvarande område? På själva

Övriga upplysningar _____

gården, Inge
 Ingegerd, Mats
 och Kerstin.

Inges systrar Elsa och Eva byggde 1968 ett hus syd-
 väst om gården, vilket de nu bebor. Avstyckat från
 gården med registernr, Butorp 1:20.

Torpets namn och registerbeteckning Butorp 1:2

Kallat Bocklyckan

Stamfastighetens namn och registerbeteckning _____

Angiv eventuellt kända förklaringar till namnets uppkomst och när det tidigast är nämnt

Byggnadsår/tidsperiod 1800-talet

Läge i förhållande till gård, väg, sjö eller dylikt _____
Efter vägen Butorp-Olsäter, öster om Bockbäcken

Torpet har använts som dagsverkstorp, knekttorp, arrendeställe, bostad åt hantverkare eller _____
 (Stryk under det tillämpliga)

Akerareal i tunnland _____ i ha _____

Antal djur då torpet brukades, kor _____ hästar _____ oxar _____
 får _____ getter _____ svin _____ höns _____

Bostadshus:

Bottenvåning, antal rum _____ kök _____

Övervåning, antal rum _____ kök _____

Byggnadsmaterial _____

Ombyggt år _____ moderniserat år _____

Namn på byggmästaren _____

Uthus:

	Har funnits	Finns kvar	Bortrivet år
Ladugård	_____	_____	_____
Stall	_____	_____	_____
Svinhus	_____	_____	_____
Hönshus	_____	_____	_____
Fårhus	_____	_____	_____
Vedbod	_____	_____	_____
Visthusbod	_____	_____	_____
Källare	_____	_____	_____
Verkstad	_____	_____	_____
Hemlighus	_____	_____	_____
_____	_____	_____	_____
_____	_____	_____	_____
_____	_____	_____	_____
_____	_____	_____	_____
_____	_____	_____	_____

Kommentarer

Här bodde en som kallades Bocken

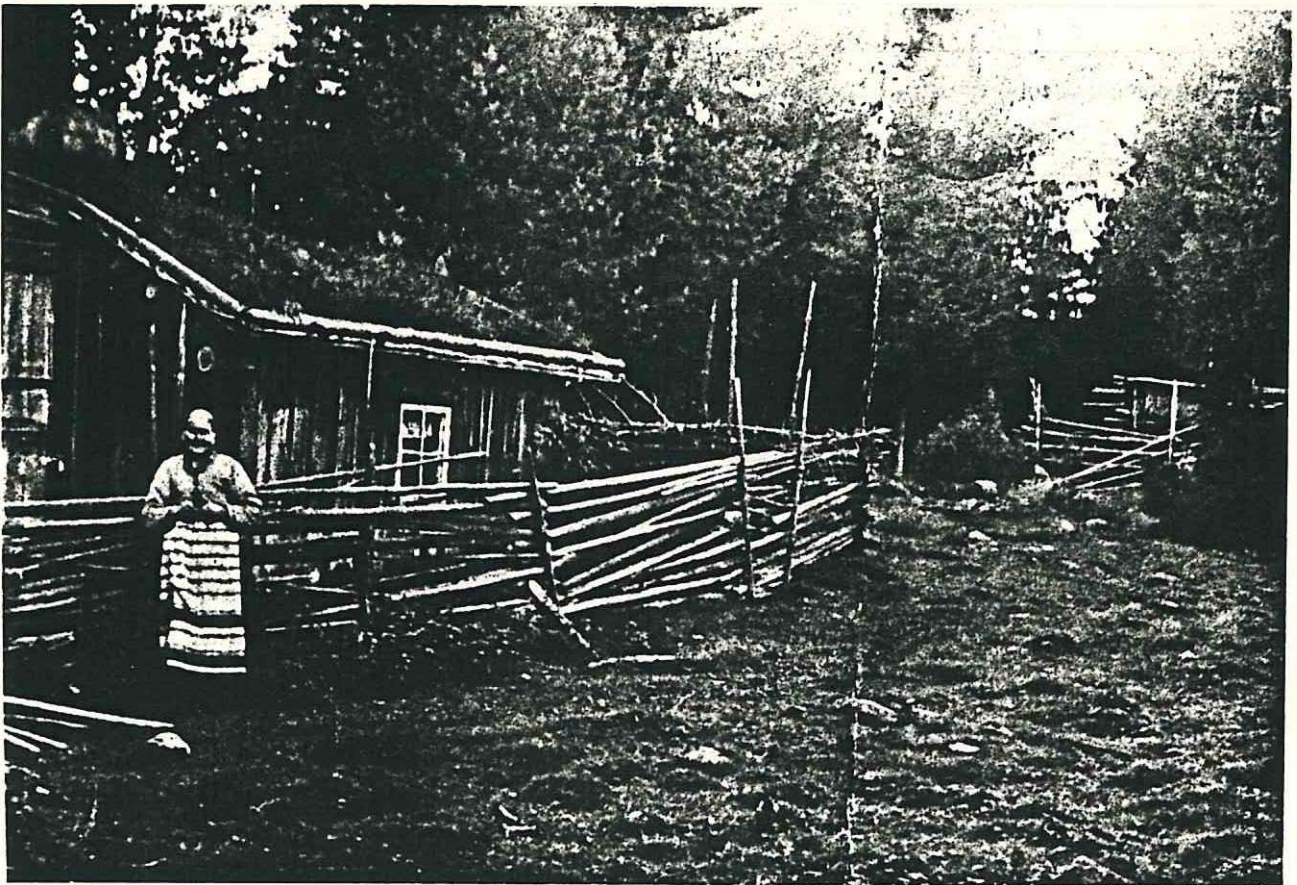

Bagganna och hennes torp.

Socken Övre UllerudDatum 1988 04 20Torp D 10 T 40Avser fastigheten Baggannas Butorp 1:2

Kommentarer

Nuvarande ägare Marken ägs av Inge Karlsson ButorpNuvarande innehavare Bara torpruinen finns kvar.

Används som permanent bostad _____

Används som sommarbostad _____

Tidigare boende i torpet, namn och yrke Änkan Bagganna bodde här ensam.Hennes man Bagg-Per dog tidigt. I stugan fanns ett enda rum.en säng, bord och en öppen spis. Litet fönster.

Torpet/bostadshuset bortrivet _____

år _____ omkring _____

Namn på siste innehavaren _____

Övriga upplysningar Bagg-Anna "brände lim" som hon bytte till sigmat för. Lim var ett slags kalk som användes till att lutafisk med. Frideborg Henriksson berättade att hon och hennesoster och morbror tog kaffe och bröd med sig en söndag och gickför att hälsa på Bagg-Anna. När kaffet var kokt fick Frideborgförtroendet att servera. "Pönte kokern Frideborg" sa Bagg-Anna.Torka av kokaren och gör den fin betydde det.På somrarna fick hon låna en ko från Kuel i Butorp. Då fickhon lite mjölk och kon fick sommarbete.

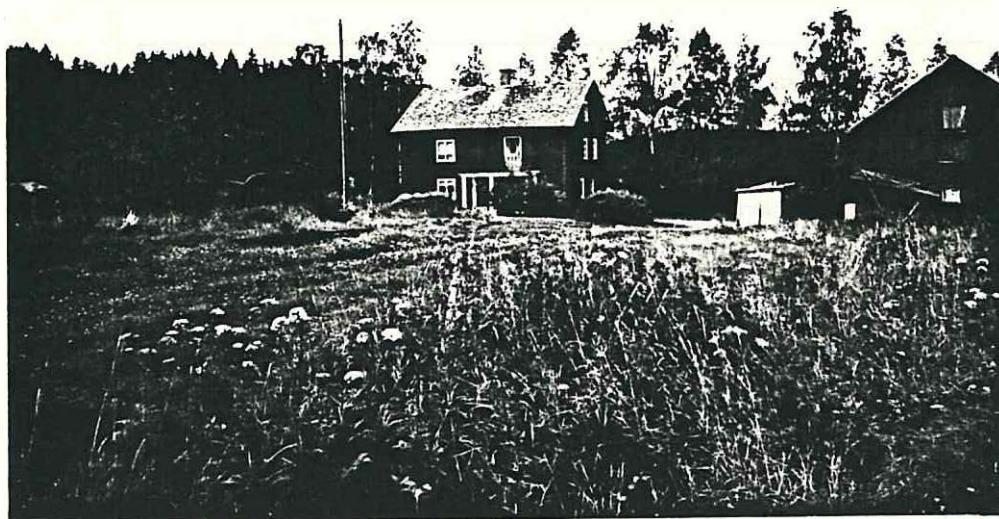

DÄR VÄST
BUTORP 1:3.

Gårdens namn och registerbeteckning Butorp 1:3
Där Väst

Kända förklaringar till namnets uppkomst _____

När är det tidigast nämnt? _____

Finns äldre kartor över gården? Från vilket/vilka år? _____

Har gården tidigare tillhört något gods? I så fall vilket? _____

Friköpt år _____

Gårdens nuvarande ägare Olle Ingmarsson

Angiv namnen på tidigare ägare så långt de är kända _____
Johan Albin Johansson, 1910 1/1 Vilhelm Olsson
1927 11/11 Ingmar Ingmarsson
1965 1/7 Olle Ingmarsson

Har samma släkt varit ägare till gården? Angiv vilken/vilka och under hur lång tid _____

Namn på nuvarande brukare av gården Olle Ingmarsson

Areal i tunnland 120 i ha 60
därav åker 30

Akerareal då den var som störst, tunnland 30 ha 15

Kända nyodlingar, år _____ tunnland _____ ha _____

Utlagd (nedlagd) åker i tunnland _____ ha _____
senast brukad år _____

Har slätteräng funnits? _____ När upphörde den? _____

Angiv större avstyckningar till industrier eller sommarstugeområden, tid och areal _____

Angiv nämnen på rivna och befintliga torp tillhörande gården, även övriga bostadshus och backstugor _____

Övriga upplysningar Arrenderar omk. 25 tunnland av grannar. (åkermark)

Kommentarer
Väggmålningar med bibliska motiv fanns på nordvästra rummet på övre våningen. Nu finns de på Övre Ulleruds Hembygdsgård

Avser fastigheten Butorp 1:3

Mangårdsbyggnad:
 Byggnadsår 1804 omkring _____
 Byggnadsmaterial Trä

Namn på byggmästaren _____

Antal våningar 2 Antal lägenheter _____
 Antal rum 6 Antal kök 1
 Ombyggd år 1842 Moderniserad år 1938

Finns gammal källare? _____
 Källarvåning från år _____ Garage från år _____
 Husets ursprungliga ytterbeklädnad _____

Husets nuvarande ytterbeklädnad Brädpanel

Ekonomihus:

	Byggnadsår	Finns kvar	Bortrivet år
Ladugård	_____	Ja	_____
Loge	_____	_____	_____
Körhus	_____	_____	_____
Vagnskjul	_____	_____	_____
Magasin	_____	Ja	_____
Oxstall	_____	_____	_____
Häststall	_____	Ja	_____
Svinhus	_____	_____	_____
Hönshus	_____	_____	_____
Fårhus	_____	_____	_____
Smedja	_____	_____	_____
Snickarbod	_____	_____	_____
Brygghus	_____	Ja	_____
Tvättstuga	_____	_____	_____
Potatiskällare	_____	Ja	_____
Vedbod	_____	Ja	_____
Garage	_____	Ja	_____
Hemlighus	_____	Ja	_____
Bastu	_____	_____	_____
_____	_____	_____	_____
_____	_____	_____	_____
_____	_____	_____	_____

Övriga upplysningar _____

Kommentarer

Avser fastigheten Butorp 1:3

Kommentarer

Gårdens djurbestånd:

	Avyttrade år			
	1925	1976	delvis	helt
Mjölkkor		8		
Ungdjur		4		
Tjurar				
Oxar				
Hästar				
Föl				
Får				
Grisar				
Höns				

Finns för närvarande något slag av djur på gården? JaI så fall vad? 13 mjölkkor med rekrytering

När kom maskinerna till gården?

	Samägd år	Egen år		År
Hästräfsa			Elström	
Slåttermaskin			Separator	
Självläggare			Mjölkningsmaskin	1948
Självbindare	1943		Vattenledning	
Traktor		1955	Telefon	1939
Skördetröska		1978	Bit	1948
Tröskverk			Vedkap	

Vad odlades på gården?

	1925	1976		1925	1976
Råg			Vicker		
Vete			Potatis		Ja
Havre		Ja	Rovor		
Korn		Ja	Kålrötter		
Blandsäd			Foderbetor		
Ärter			Socketbetor		
Klöver		Ja	Lin		
Timotej		Ja	Oljevaxter		

Mjölken från gården lämnades till mejeri från år 1934Vilket mejeri? Klarälvdalens mejeri Munkfors.



BUTORP 1:4.
"Där. Öst"

	Kommentarer
Gårdens namn och registerbeteckning <u>Butorp 1:4 " Där Öst "</u>	
Kända förklaringar till namnets uppkomst _____	
När är det tidigast nämnt? _____	
Finns äldre kartor över gården? Från vilket/vilka år? _____	
Har gården tidigare tillhört något gods? I så fall vilket? _____	
Friköpt år _____	
Gårdens nuvarande ägare <u>Ove Johansson</u>	
Angiv namnen på tidigare ägare så långt de är kända _____	
<u>Svante Johansson</u>	
<u>Johan Olsson</u>	
<u>Olof Henriksson</u>	
<u>Henrik Henriksson</u>	
Har samma släkt varit ägare till gården? Angiv vilken/vilka och under hur lång tid _____	
Namn på nuvarande brukare av gården <u>Ove Johansson</u>	
Areal i tunnland _____ i ha <u>63,7</u>	
därav åker _____ <u>16.7</u>	
Åkerareal då den var som störst, tunnland _____ ha _____	
Kända nyodlingar, år _____ tunnland _____ ha _____	
Utlagd (nedlagd) åker i tunnland _____ ha _____	
senast brukad år _____	
Har slätteräng funnits? _____ När upphörde den? _____	
Angiv större avstyckningar till industrier eller sommarstugeområden, tid och areal _____	
<u>Ägobyten av vissa delar av gården skedde i början</u>	
<u>av 1980-talet</u>	
Angiv namnen på rivna och befintliga torp tillhörande gården, även övriga bostadshus och backstugor _____	
<u>På ett av de bortbytta omfådena, som nu tillhör</u>	
<u>granngården Södra Butorp 1:3 fanns det s.k. "Väst-</u>	
<u>göttorpet". Detta skänktes till gården av knallen</u>	
<u>Västgöt-Magnus mot att han fick omvårdnad resten</u>	
<u>av sitt liv.</u>	
Övriga upplysningar _____	

Avser fastigheten Butorp 1:4 " Där Öst "

Mangårdsbyggnad:
 Byggnadsår 1942 omkring _____
 Byggnadsmaterial Trä och cementsten
 Namn på byggmästaren Kjellberg
 Antal våningar 2 Antal lägenheter 1
 Antal rum 5 Antal kök 1
 Ombyggt år _____ Moderniserad år 1975
 Finns gammal källare? Nej
 Källarvåning från år 1942 Garage från år Omkring 1955 fristående
 Husets ursprungliga ytterbeklädnad Revetering

 Husets nuvarande ytterbeklädnad Trä (lockpanel)

Kommentarer

Ekonomihus:

	Byggnadsår	Finns kvar	Bortrivet år
Ladugård	_____	Ja	_____
Loge	_____	Ja	_____
Körhus	_____	Ja	_____
Vagnskjul	_____	Ja	_____
Magasin	_____	_____	_____
Oxstall	_____	_____	_____
Häststall	_____	Ja	_____
Svinhus	_____	_____	Omkr. 1975
Hönshus	_____	_____	_____
Fårhus	_____	_____	_____
Smedja	_____	_____	_____
Snickarbod	_____	_____	_____
Brygghus	_____	_____	_____
Tvättstuga	_____	_____	_____
Potatiskällare	_____	_____	_____
Vedbod	_____	Ja	_____
Garage	Omkr. 1955	Ja	_____
Hemlighus	_____	Nej	Omkr. 1972
Bastu	_____	_____	_____
_____	_____	_____	_____
_____	_____	_____	_____

Övriga upplysningar _____

66.

Avser fastigheten <u>Butorp 1:4 " Där Öst "</u>					Kommentarer
Gårdens djurbestand:					
	Avyttrade år				
	1925	1976	delvis	helt	
Mjökkor	_____	<u>0</u>	_____	<u>1963</u>	
Ungdjur	_____	_____	_____	_____	
Tjurar	_____	_____	_____	_____	
Oxar	_____	_____	_____	_____	
Hästar	_____	_____	_____	_____	
Föl	_____	_____	_____	_____	
Får	_____	_____	_____	_____	
Grisar	_____	_____	_____	_____	
Höns	_____	_____	_____	<u>1966</u>	
_____	_____	_____	_____	_____	
_____	_____	_____	_____	_____	
Finns för närvarande något slag av djur på gården? <u>Nej</u>					
I så fall vad? _____					
När kom maskinerna till gården?					
	Samägd år	Egen år		Ar	
Hästräfsa	_____	_____	Elström	<u>1929</u>	
Slättermaskin	_____	_____	Separator	_____	
Själavläggare	_____	_____	Mjölkningsmaskin	<u>omkr. 1945</u>	
Självbindare	_____	_____	Vattenledning	<u>1942</u>	
Traktor	_____	<u>1965</u>	Telefon	" <u>1948</u>	
Skördetröska	_____	<u>1985</u>	Bil	" <u>1953</u>	
Tröskverk	_____	_____	Vedkap	_____	
_____	_____	_____	_____	_____	
_____	_____	_____	_____	_____	
Vad odlades på gården?					
	1925	1976		1925	1976
Råg	_____	_____	Vicker	_____	_____
Vete	_____	_____	Potatis	_____	_____
Havre	_____	_____	Rovor	_____	_____
Korn	_____	<u>Ja</u>	Kålrötter	_____	_____
Blandsäd	_____	_____	Foderbetor	_____	_____
Ärter	_____	_____	Sockerbetor	_____	_____
Klöver	_____	<u>Ja</u>	Lin	_____	_____
Timotej	_____	<u>Ja</u>	Oljevaxter	_____	<u>Ja</u>
_____	_____	_____	_____	_____	_____
_____	_____	_____	_____	_____	_____
Mjölken från gården lämnades till mejeri från år <u>Omkring 1934-35</u>					
Vilket mejeri? <u>Klarälvdalens mejeri Munkfors</u>					



BUTORP 1:13.

Gårdens namn och registerbeteckning Butorp 1:13. 1:14.

Kända förklaringar till namnets uppkomst _____

När är det tidigast nämnt? _____

Finns äldre kartor över gården? Från vilket/vilka år? 1841-42

Har gården tidigare tillhört något gods? I så fall vilket? _____

Friköpt år _____

Gårdens nuvarande ägare Karin Svensson

Angiv namnen på tidigare ägare så långt de är kända Karin Svensson
Bertil Svensson därefter Bertil Svenssons stbh
Ferdinand Svensson
Oskar Larsson
Johan Olsson
Olov Jansson

Har samma släkt varit ägare till gården? Angiv vilken/vilka och under hur lång tid _____

Namn på nuvarande brukare av gården Karin Svensson

Areal i tunnland 82 i ha _____
därav åker 17

Åkerareal då den var som störst, tunnland 20 ha _____

Kända nyodlingar, år _____ tunnland _____ ha _____

Utlagd (nedlagd) åker i tunnland 3 ha _____
senast brukad år 1985

Har slätteräng funnits? Ja När upphörde den? 1960

Angiv större avstyckningar till industrier eller sommarstugeområden, tid och areal _____

Angiv namnen på rivna och befintliga torp tillhörande gården, även övriga bostadshus och backstugor _____

Affärsbyggnad har funnits på gården se formulär 5B

Övriga upplysningar _____

Kommentarer

Avser fastigheten <u>Butorp 1:13 o 1:14</u>	Kommentarer		
Mangårdsbyggnad:			
Byggnadsår <u> </u> omkring <u>1863</u>			
Byggnadsmaterial <u> </u> <u>Timmer</u>			
Namn på byggmästaren <u> </u>			
Antal våningar <u>2</u>	Antal lägenheter <u>1</u>		
Antal rum <u>6</u>	Antal kök <u>1</u>		
Ombyggd år <u> </u>	Moderniserad år <u>1955</u>		
Finns gammal källare? <u>Ja</u>			
Källarvåning från år <u>—</u>	Garage från år <u> </u>		
Husets ursprungliga ytterbeklädnad <u>Oklätt</u>			
Husets nuvarande ytterbeklädnad <u>Träpanel</u>			
Ekonomihus:			
	Byggnadsår	Finns kvar	Bortrivet år
Ladugård	<u> </u>	Ja	<u> </u>
Loge	<u> </u>	Ja	<u> </u>
Körhus	<u> </u>	<u> </u>	<u> </u>
Vagnskjul	<u> </u>	Ja	<u> </u>
Magasin	<u> </u>	<u> </u>	<u> </u>
Oxstall	<u> </u>	<u> </u>	<u> </u>
Häststall	<u> </u>	Ja	<u> </u>
Svinhus	<u> </u>	<u> </u>	<u> </u>
Hönshus	<u> </u>	<u> </u>	<u> </u>
Fårhus	<u> </u>	<u> </u>	<u> </u>
Smedja	<u> </u>	<u> </u>	<u> </u>
Snickarbod	<u> </u>	<u> </u>	<u> </u>
Brygghus	<u> </u>	<u> </u>	<u> </u>
Tvättstuga	<u> </u>	<u> </u>	<u> </u>
Potatiskällare	<u> </u>	Ja	<u> </u>
Vedbod	<u> </u>	Ja	<u> </u>
Garage	<u> </u>	Ja	<u> </u>
Hemlighus	<u> </u>	<u> </u>	<u> </u>
Bastu	<u> </u>	<u> </u>	<u> </u>
<u> </u>	<u> </u>	<u> </u>	<u> </u>
<u> </u>	<u> </u>	<u> </u>	<u> </u>
Övriga-upplysningar <u> </u>			
<u> </u>			
<u> </u>			

Vid beskrivning av hus som ej uppräknats här, använd Formulär nr 3 B.

Fastighetens namn och registerbeteckning Butorp 1:13 o 1:14

Kommentarer

Angiv namnen på affärsidkare (firmanamn) eller hantverkare som bedrivit eller bedriver verksamhet i fastigheten

Johan Olsson Lanthandel Nedlagd

Olga Eliasson, Ragnhild Strömberg och Bjärkeblod

hade tillsammans en stuvaffär också den nedlagd

Övriga upplysningar

Affärsfastigheten har senare, omkring 1970 flyttats till Sunne hembygdsgård

Under en period sedan husbehovsbränningen förbjudits 1855 förekom utskänkning av brännvin i det gamla magasinet vid vägen mot Södra Butorp

Man har också hittat entratt av koppar som använts vid distributionen av den för många så begärliga varan

Avser fastigheten

Butorp 1:13 o 1:14

Kommentarer

Gårdens djurbestand:

	Avytttrade år			
	1925	1976	delvis	helt
Mjölkkor	_____	_____	_____	<u>1965</u>
Ungdjur	_____	_____	_____	<u>1965</u>
Tjurar	_____	_____	_____	_____
Oxar	_____	_____	_____	_____
Hästar	_____	_____	_____	<u>1965</u>
Föl	_____	_____	_____	_____
Får	_____	_____	_____	_____
Grisar	_____	_____	_____	_____
Höns	_____	_____	_____	_____
_____	_____	_____	_____	_____
_____	_____	_____	_____	_____

Finns för närvarande något slag av djur på gården? Nej

I så fall vad? _____

När kom maskinerna till gården?

	Samägd år	Egen år		Ar
Hästräfsa	_____	_____	Elström	_____
Slåttermaskin	_____	_____	Separator	_____
Själavläggare	_____	_____	Mjölkningsmaskin	<u>1957</u>
Självbindare	_____	_____	Vattenledning	_____
Traktor	_____	<u>1963</u>	Telefon	_____
Skördetröska	_____	_____	Bil	<u>1962</u>
Tröskverk	_____	_____	Vedkap	_____
_____	_____	_____	_____	_____
_____	_____	_____	_____	_____

Vad odlades på gården?

	1925	1976		1925	1976
Råg	_____	_____	Vicker	_____	_____
Vete	_____	_____	Potatis	_____	<u>Ja</u>
Havre	_____	_____	Rovor	_____	_____
Korn	_____	<u>Ja</u>	Kålrötter	_____	_____
Blandsäd	_____	_____	Foderbetor	_____	_____
Ärter	_____	_____	Sockerbetor	_____	_____
Klöver	_____	<u>Ja</u>	Lin	_____	_____
Timotej	_____	<u>Ja</u>	Oljevaxter	_____	_____
_____	_____	_____	_____	_____	_____
_____	_____	_____	_____	_____	_____

Mjölken från gården lämnades till mejeri från år _____

Vilket mejeri? _____

Avser fastigheten Butorp 1:13 och 1:14

Kommentarer

Brukas gården som självständigt lantbruk? Ja

I sambruk med annan gård? Nei

Angiv vilka gårdar som brukas tillsammans _____

I vilken gård har brukaren sin bostad? _____

Hur mycket folk hade sin försörjning vid gården? _____

År	Familjemedlemmar			Tjänstefolk		Arbetare med eget hushåll	
	vuxna	barn	äldre	kvinnor	män	vuxna	barn
1925	_____	_____	_____	_____	_____	_____	_____
1975	<u>3</u>	<u>1</u>	_____	_____	_____	_____	_____

Sammanlagd arbetskraft vid gården, 1925 _____ 1975 _____

Förekom arbetskraft därutöver? _____

Hur mycket folk bodde uppskattningsvis på gårdens ägor, torp och backstugor inräknade, i slutet av 1800-talet? _____

Hur många bofasta personer finns för närvarande på motsvarande område? 1

Övriga upplysningar _____



BUTORP 120

Bostadshusets namn och registerbeteckning Butorp 1:20

Kommentarer

Kallat _____

Stamfastighetens namn och registerbeteckning Butorp 1:2Nuvarande adress Butorp 4521669 00 DEJEFastighetens nuvarande ägare Elsa Karlsson

Namn på den förste ägaren och följande så långt de är kända _____

Elsa Karlsson**Beskrivning av fastigheten:**

Antal	våningar	lägenheter	rum	kök	källare
Huvudbyggnad	<u>2</u>	<u>1</u>	<u>5</u>	<u>1</u>	<u>Sutteräng</u>
Övr bostadshus	_____	_____	_____	_____	_____

	Byggnadsår	Ombyggt år	Moderniserat år
Huvudbyggnad	<u>1968</u>	_____	_____
Övr bostadshus	_____	_____	_____

Källarvåning inredd i huvudbyggnad år _____

Byggnadsmaterial Betong nedre plan, trä i övre planNamn på byggmästarna Viktor Bodin o Nils Sköld**Uthus:**

	Har funnits	Finns kvar	Bortrivet år
Ladugård	_____	_____	_____
Stall	_____	_____	_____
Svinhus	_____	_____	_____
Hönshus	_____	_____	_____
Vedbod	_____	_____	_____
Bod	_____	_____	_____
Verkstad	_____	_____	_____
Källare	_____	_____	_____
Hemlighus	_____	_____	_____
Magasin	_____	_____	_____
Garage	<u>Ja</u>	<u>Ja</u>	_____
_____	_____	_____	_____
_____	_____	_____	_____
_____	_____	_____	_____
_____	_____	_____	_____

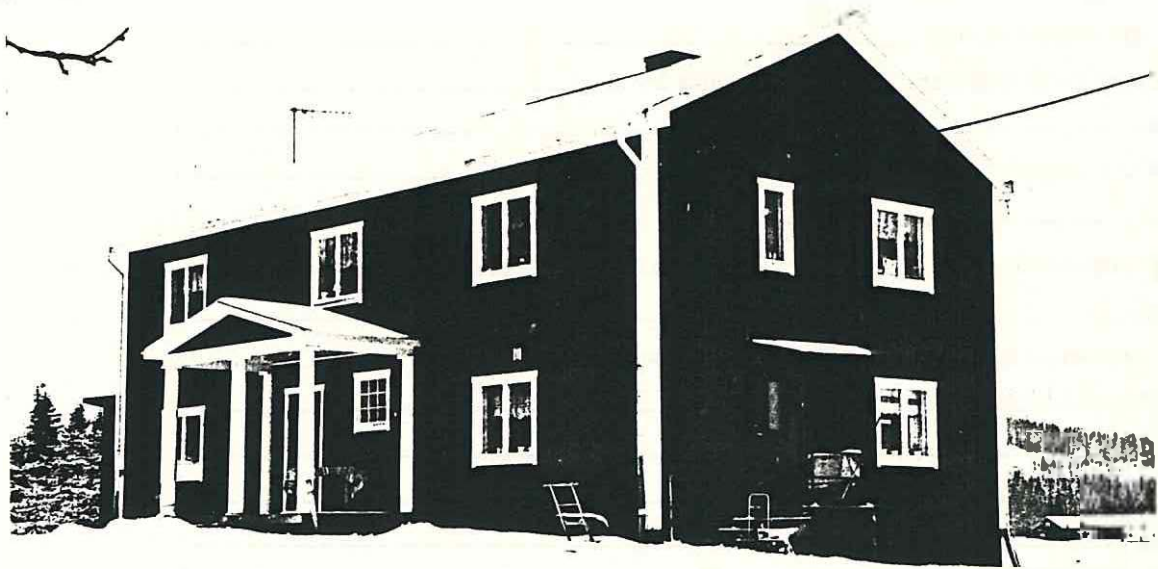

BERGET BUTORP. 2:1.

Gårdens namn och registerbeteckning Butorp 2:1 " Berget "

Kända förklaringar till namnets uppkomst Det är byggt på berget

När är det tidigast nämnt? _____

Finns äldre kartor över gården? Från vilket/vilka år? _____

Har gården tidigare tillhört något gods? I så fall vilket? _____

Friköpt år _____

Gårdens nuvarande ägare Lennart Nilsson.

Angiv namnen på tidigare ägare så långt de är kända _____
Allan Nilsson
Oskar Nilsson
Nils Andersson
Anders Larsson
Lars Andersson

Har samma släkt varit ägare till gården? Angiv vilken/vilka och under hur lång tid _____
Omkring 200 år i samma släkt

Namn på nuvarande brukare av gården Lennart Nilsson

Areal i tunnland 93 i ha _____
därav åker 20

Akerareal då den var som störst, tunnland 32 ha, _____

Kända nyodlingar, år _____ tunnland _____ ha _____

Utlagd (nedlagd) åker i tunnland 12 ha _____

senast brukad år 1965

Har slätterräng funnits? _____ När upphörde den? _____

Angiv större avstyckningar till industrier eller sommarstugeområden, tid och areal _____

Angiv namnen på rivna och befintliga torp tillhörande gården, även övriga bostadshus och backstugor _____

Två torp har funnits på fastiheten
1) Erkesberg
2) Sanninga

Övriga upplysningar _____

Kommentarer

Avser fastigheten Butorp 2:1 "Berget"

Kommentarer

Mangårdsbyggnad:

Byggnadsår 1947 omkring _____

Byggnadsmaterial Trä

Namn på byggmästaren Albin o Alex Johansson

Antal våningar 2 Antal lägenheter 2

Antal rum _____ Antal kök _____

Ombyggd år _____ Moderniserad år 1977

Finns gammal källare? _____

Källarvåning från år _____ Garage från år _____

Husets ursprungliga ytterbeklädnad _____

Husets nuvarande ytterbeklädnad _____

Ekonomihus:

	Byggnadsår	Finns kvar	Bortrivet år
Ladugård	_____	Ja	_____
Loge	_____	_____	_____
Körhus	_____	_____	_____
Vagnskjul	_____	_____	_____
Magasin	_____	_____	_____
Oxstall	_____	_____	_____
Häststall	_____	Nej	_____
Svinhus	_____	Nej	_____
Hönshus	_____	_____	_____
Fårhus	_____	_____	_____
Smedja	_____	_____	_____
Snickarbod	_____	_____	_____
Brygghus	_____	_____	_____
Tvättstuga	_____	_____	_____
Potatiskällare	_____	Ja	_____
Vedbod	_____	Ja	_____
Garage	_____	_____	_____
Hemlighus	_____	Nej	1946
Bastu	_____	_____	_____
Bod	_____	Nej	1945
_____	_____	_____	_____
_____	_____	_____	_____

Övriga upplysningar _____

Avser fastigheten Butorp 2:1 " Berget "

Kommentarer

Gårdens djurbestånd:

	Avyttrade år			
	1925	1976	delvis	helt
Mjölkkor	<u>Ja</u>	<u>Nej</u>		<u>1960</u>
Ungdjur	<u>Ja</u>	<u>Nej</u>		<u>"</u>
Tjurar	<u>Ja</u>	<u>Nej</u>		<u>"</u>
Oxar.				
Hästar	<u>Ja</u>	<u>Ja</u>		
Föl				
Får				
Grisar	<u>Ja</u>	<u>Nej</u>		<u>1960</u>
Höns	<u>Ja</u>	<u>Nej</u>		<u>1965</u>

Finns för närvarande något slag av djur på gården? Ja

I så fall vad? Hästar

När kom maskinerna till gården?

	Samägd år	Egen år		År
Hästräfsa			Elström	<u>1926</u>
Slättermaskin			Separator	
Självläggare			Mjölkningsmaskin	
Självbindare	<u>1948</u>		Vattenledning	
Traktor		<u>1947</u>	Telefon omkr.	<u>1930</u>
Skördetröska	<u>1954</u>		Bil	<u>1950</u>
Tröskverk			Vedkap	

Vad odlades på gården?

	1925	1976		1925	1976
Råg	<u>Ja</u>	<u>Nej</u>	Vicker		
Vete	<u>Ja</u>	<u>Nej</u>	Potatis	<u>Ja</u>	<u>Nej</u>
Havre	<u>Ja</u>	<u>Nej</u>	Rovor		
Korn	<u>Nej</u>	<u>Ja</u>	Kålrötter		
Blandsäd			Foderbetor		
Ärter			Socketor		
Klöver	<u>Ja</u>	<u>Ja</u>	Lin	<u>Ja</u>	<u>Nej</u>
Timotej	<u>Ja</u>	<u>Ja</u>	Ojjevaxter	<u>Nej</u>	<u>Ja</u>

Mjölken från gården lämnades till mejeri från år _____

Vilket mejeri? Klarälvdalens mejeri Munkfors

2
Agare till gårdens Berget
under 150 år

Cars Andersson, född 1757, död 1830 79 år
Gift med Marya Larsdotter Torv Anders
Anders Larsson, " 1782 död 1848 66 år
Gift med Anna Nilsdotter från Väse,
son Nils Anders, Karl, Johan d. tr. Kajsa, Maria
Nils Andersson, född 1831 död 1898 67 år
Gift med Kristina 1829 d. 1906 från Klote
Barn Karl, Johan d. 18 Nils Oskar
Nils Oskar Nilsson, född 1871 död 1935-64
Gift I med Anna Sundman död 1911 från Alvsbacka
II " Sofia död 1949 från Mossängen
från Nyed.
Barn i första gifte
Karl Yngve, Anders Allan, Yvan,
Anders Allan Nilsson, född 1905 död 1977 - 72
Gift med Silly Lemmetsson, död 1969 f. 1911 - 58
Barn Anna Marg. Britt, Oskar Lemmet
Oskar Lemmet Nilsson, född 1935
Gift med Marion Astorin från Mossängen Munkfors f. 1919
Barn, Anicka Gunilla, Kristina Helena



Missionshuset i Butorp
1:15.

Något om Butorps missionshus.

Missionshuset i Butorp var klart för invigning år 1920. Medlemmarna i missionsförsamlingen, eller som den då hette Övre Ulleruds brödraförsamling, hade med hjälp av frivilliga krafter i bygden till största delen själva stått för uppbyggnaden. Byggnadsmaterialet var tegel, som slagits på platsen. 60000 tegelstenar gick åt till bygget. Förutom arbetstid satsades också betydande penningbelopp av församlingens medlemmar och vänner. Vid ett tillfälle då man hade samlats för att tala om möjligheterna att sätta igång med bygget, tog O.P. Persson i Börn ett papper, där han tecknade sig för ett ganska stort belopp. Han skickade det vidare med orden: "Se här ha ja skicke ut e litta flöge." Jonas i Arnäs tog papperet, tittade på det och sa: "Dä va mer än e litta flöge, dä va en stor bröms." Så fortsatte de närvarande att teckna sina bidrag, som blev den första grundplåten.

När bygget var färdigt hade församlingen en skuld på 13000 kr, ett ganska litet belopp med hänsyn till dåvarande penningvärde. (efter Tord Ljungström: En bok om Övre Ullerud)

Missionshuset blev en viktig samlingspunkt för bygdens folk. Fram till mitten av 1970-talet hölls söndagsskola regelbundet. Där har tidvis förekommit livlig mötesverksamhet.

För närvarande (1989) samlas en grupp scouter med ledare varannan vecka under skolterminerna. I övrigt är mötesverksamheten sporadisk. Årets stora händelse i missionshuset är den traditionella försäljningen före jul, då mängder av skänkta varor byter ägare och ger ett bra tillskott till församlingens ekonomi.

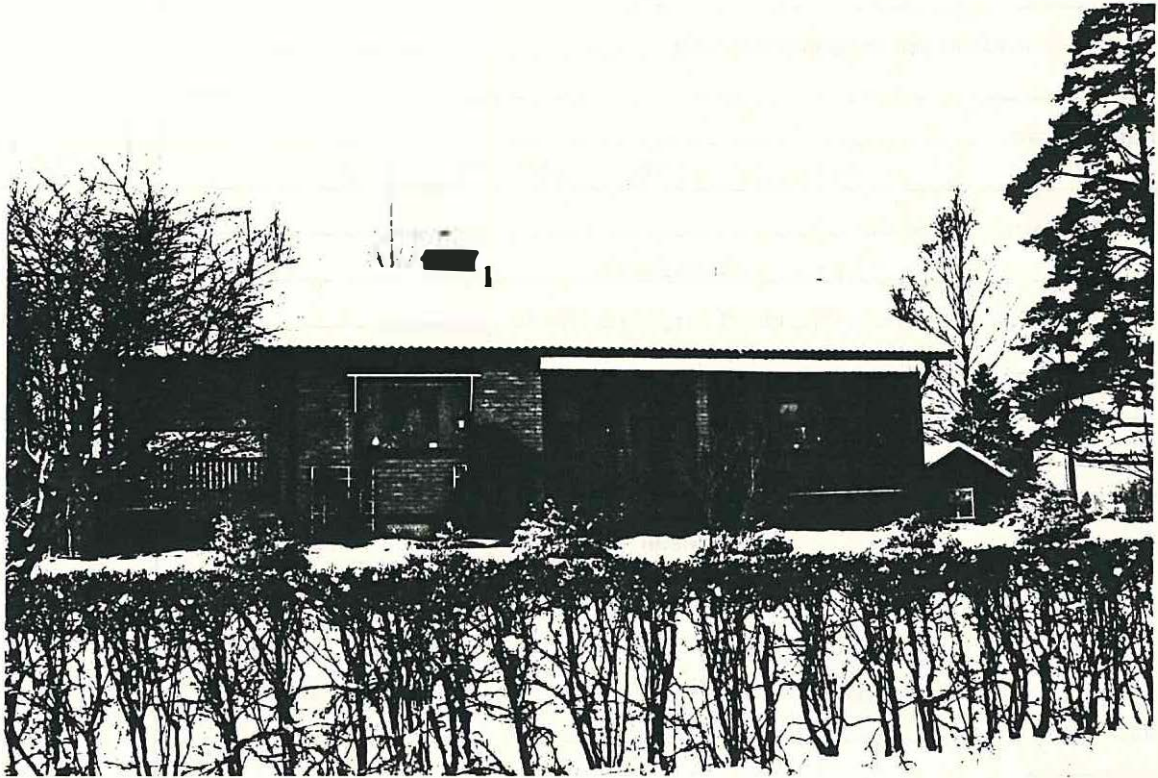

BUTORP 1:18.

Bostadshusets namn och registerbeteckning Butorp 1:18

Kommentarer

Kallat _____

Stamfastighetens namn och registerbeteckning _____

Nuvarande adress _____

Butorp 4556 669 00 DEJE

Fastighetens nuvarande ägare _____

Lars Johansson

Namn på den förste ägaren och följande så långt de är kända _____

Beskrivning av fastigheten:

Antal	våningar	lägenheter	rum	kök	källare
Huvudbyggnad	<u>1</u>	<u>1</u>	<u>4</u>	<u>1</u>	<u>1</u>
Övr bostadshus	_____	_____	_____	_____	_____
Huvudbyggnad	Byggnadsår <u>1958</u>	Ombyggt år _____	Moderniserat år _____		
Övr bostadshus	_____	_____	_____		
Källarvåning inredd i huvudbyggnad år	<u>1958</u>				
Byggnadsmaterial	<u>Fasadtegel</u>				

Namn på byggmästaren Ivan Nilsson Deje**Uthus:**

	Har funnits	Finns kvar	Bortrivet år
Ladugård	_____	_____	_____
Stall	_____	_____	_____
Svinhus	_____	_____	_____
Hönshus	_____	_____	_____
Vedbod	_____	_____	_____
Bod	_____	<u>Ja</u>	_____
Verkstad	_____	_____	_____
Källare	_____	_____	_____
Hemlighus	_____	_____	_____
Magasin	_____	_____	_____
Garage	_____	_____	_____
_____	_____	_____	_____
_____	_____	_____	_____
_____	_____	_____	_____
_____	_____	_____	_____

Något om ett brygghus

Brygghuset var en viktig byggnad på gården under äldre ti-
Bryggrytan användes, då stora mängder vatten skulle värmas,
såsom vid brygning, slakt och inte minst vid stortvätt ända
fram till den tid, då tvättmaskinerna började ta över. Den
kunde också användas för storkok t.ex. av potatis till gri-
sarna

Brygghuset var också ofta lillstugan, som vid behov kunde an-
vändas som bostad.

En byggnad, som numera hör till Butorp 1:18 och ägs av Lars
Johansson, har en intressant historia. Den används nu som ga-
rage för traktor och därtill hörande redskap.

Byggnaden var tidigare brygghus till Butorp 1:6 och är be-
lägen på andra sidan landsvägen nästan mitt emot boningshu-
set till den fastigheten, vilket nu ligger på en avstyckad
tomt med beteckningen Butorp 1:21.

Det handlar om ett välbyggt och väl bibehållet timmerhus
med två rum, skilda åt genom en intakt timmervägg och en mur
med öppning åt vardera sidan. Båda rummen hade separat ingång.

Där fanns också en bryggryta med eldstad som mynnade ut i
den ena av de öppna spisarna. Det är troligt, att bryggrytan
med mur inte funnits med från början, då byggnaden tidvis an-
vändes som bostad.

Gården Där opp(e), Butorp 1:6, övertogs 1837 av Carl Nilsson,
som varit dräng på gården under några år. Han gifte sig år
1840 med Cajsa Jonsdotter, som tjänat där som piga sedan 1837.
Det berättas, att änkan efter förre ägaren, Nils Ersson fick
flytta ut i brygghuset, när drängen och pigan tagit över.
När sedan parets äldste son Nils Johan Carlsson blivit gif-
tasvuxen och ingått äktenskap med Maja-Cajsa Larsson-Olsson,
änka efter Jonas Olsson Där Öst i Butorp, blev brygghuset de-
ras första gemensamma hem. De flyttade senare till en gård i
hustruns hemtrakter i Frykerud, men enligt uppgift av en
sondotter till Nils Johan skulle hennes far Carl Lennart
Nilsson ha varit född i Butorp år 1865.

En planritning över byggnaden gjordes 1950 av Inge Carlsson
som ett elevarbete vid folkhögskolan i Molkom.

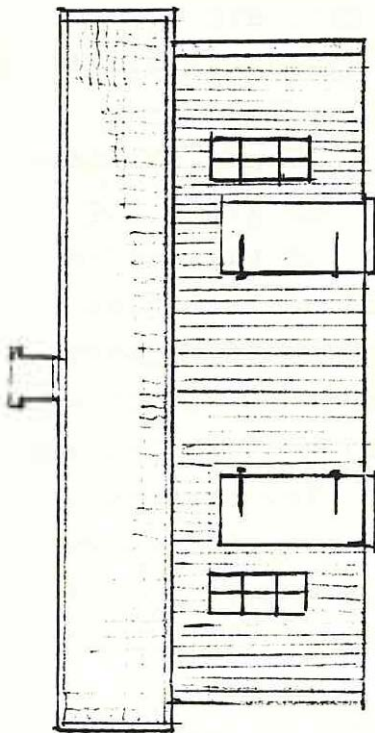

Fasad mot söder

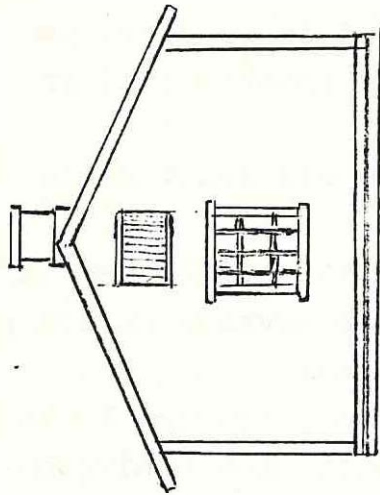

Gavel mot väster

Bryggghus i Butorp Övre Ulleruds socken. Byggt i början av 1800-talet

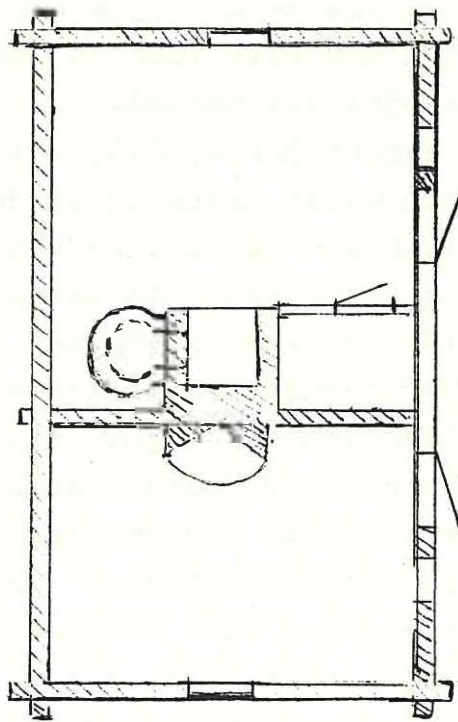

Originalritat av Inge Carlsson 1950

Skala 1:100



BUTORP 1:21.

Bostadshusets namn och registerbeteckning <u>Butorp 1:21</u>						Kommentarer
Kallat <u>Där Opp</u>						
Stamfastighetens namn och registerbeteckning <u>Butorp 1:6</u>						
Nuvarande adress _____						
Fastighetens nuvarande ägare <u>Kerstin o Gert Robertsson</u>						
Namn på den förste ägaren och följande så långt de är kända _____						
<u>Nils Ersson * Karl Nilsson * Karl-Gustav Carlsson *</u>						
<u>Karl Olsson * Vilhelm Olsson * Karl Gunnar Johansson*</u>						
<u>Kerstin o Gert Robertsson</u>						
<i>Beskrivning av fastigheten:</i>						
Antal	våningar	lägenheter	rum	kök	källare	
Huvudbyggnad	<u>2</u>	<u>1</u>	<u>5</u>	<u>1</u>	<u>-</u>	
Övr bostadshus	_____	_____	_____	_____	_____	
	Byggnadsår	Renoverat Ombyggt år		Moderniserat år		
Huvudbyggnad	<u>Före 1820</u>	<u>1978&1988</u>		<u>omkr. 1950</u>		
Övr bostadshus	_____	_____		_____		
Källarvåning inredd i huvudbyggnad år _____						
Byggnadsmaterial <u>Trä</u>						
Namn på byggmästaren _____						
<i>Uthus:</i>						
	Har funnits	Finns kvar	Bortrivet år			
Ladugård	<u>Ja</u>	<u>Tillhör ej längre fastigheten</u>				
Stall	<u>Ja</u>	<u>Ja</u>				
Svinhus	_____	_____				
Hönshus	<u>Ja</u>	<u>Nej</u>				
Vedbod	<u>Ja</u>	<u>Ja</u>				
Bod	_____	_____				
Verkstad	_____	_____				
Källare	<u>Ja</u>	<u>Tillhör ej längre fastigheten</u>				
Hemlighus	<u>Ja</u>	<u>Mycket förfallet</u>				
Magasin	<u>Ja</u>	<u>Flyttat till annan fastighet</u>				
Garage	_____	_____				
Brygghus	<u>Ja</u>	<u>Tillhör ej längre fastigheten.</u>				Har ibland använts som bostad
_____	_____	_____				
_____	_____	_____				
_____	_____	_____				



DÄR SÖR BUTORP 1:5.

	Kommentarer
Gårdens namn och registerbeteckning <u>Butorp 1:5 " Där sör "</u>	
Kända förklaringar till namnets uppkomst _____	
När är det tidigast nämnt? _____	
Finns äldre kartor över gården? Från vilket/vilka år? _____	
Har gården tidigare tillhört något gods? I så fall vilket? _____	
Friköpt år _____	
Gårdens nuvarande ägare <u>Den avstyckade bostadsfastigheten</u>	
<u>ägs av Marita Oskarsson</u>	
Angiv namnen på tidigare ägare så långt de är kända _____	
<u>Hans Otlind</u>	
<u>Ivan (Nilsson) Otlind (Hans styvfar)</u>	
<u>Stefanus Andersson</u>	
<u>Anders Andersson</u>	
Har samma släkt varit ägare till gården? Angiv vilken/vilka och under hur lång tid _____	
<u>1860-1984</u>	
Namn på nuvarande brukare av gården <u>Efter avstyckningen, Alf Johans-</u>	
<u>son, Ove Johansson och Lars Johansson</u>	
Areal i tunnland _____ i ha _____	
därav åker _____	
Åkerareal då den var som störst, tunnland _____ ha _____	
Kända nyodlingar, år _____ tunnland _____ ha _____	
Utlagd (nedlagd) åker i tunnland _____ ha _____	
senast brukad år _____	
Har slätteräng funnits? _____ När upphörde den? _____	
Angiv större avstyckningar till industrier eller sommarstugeområden, tid och areal _____	

Angiv namnen på rivna och befintliga torp tillhörande gården, även övriga bostadshus och	
backstugor _____	

Övriga upplysningar _____	

Avser fastigheten Butorp 1:5 " Där sör "

Brukas gården som självständigt lantbruk? Nej

I sambruk med annan gård? _____

Angiv vilka gårdar som brukas tillsammans _____

I vilken gård har brukaren sin bostad? _____

Hur mycket folk hade sin försörjning vid gården? _____

År	Familjemedlemmar			Tjänstefolk		Arbetare med eget hushåll	
	vuxna	barn	äldre	kvinnor	män	vuxna	barn
1925	_____	_____	_____	_____	_____	_____	_____
1975	_____	_____	_____	_____	_____	_____	_____

Sammanlagd arbetskraft vid gården, 1925 _____ 1975 _____

Förekom arbetskraft därutöver? _____

Hur mycket folk bodde uppskattningsvis på gårdens ägor, torp och backstugor inräknade, i slutet av 1800-talet? _____

Hur många bofasta personer finns för närvarande på motsvarande område? _____

Övriga upplysningar _____

Tomtmark, Mangårdsbyggnad och Ekonomibygnader avstyckade och sålda 1984

Mangårdsbyggnaden från tidigt 1900-tal

Ekonomibygnaderna återuppbyggda efter åskbrand i början av 1920-talet.

Smedja Butorp 1:16 har tillhört fastigheten

Kommentarer

Södra Butorp

är ett skattlagt jordtorp som i jordeboken av 1700 upotages som oskattlagt skattetorp på Butorps ägor. Det ligger s. om huvudgården och hör nu till Hällekil och anses som 1/8 mtl.

Den sammanlagda arealen är 87,8 har varav åkern omfattar 28,1 har. Torpet hade 1888 två bebyggda brukningsdelar och 7 övriga-bebyggda lägenheter. Laga skifte ägde rum 1843-44.

Lars Johan Larsson 49 har, 16400 kr.

Ana

			Nr.på karta
Torp under Butorps hemman			
BAGGANNAS (BUTORP 1:2)	ruin		D 10 T 40
Här bodde "BaggAnna", hon hade på somrarna någon sinko som hon fick mjölk av. "Brände lim" gjorde hon också, lim var någon form av kalk som användes till att luta fisk med.			
KAJSAS LYCKA (BUTORP 1:5)			.D 9 T 78
Torp vid Fallvägen, här bodde Johan Haglund med familj. Johan född 1851 död 1927. Sonen Josef Haglund var född här, han flyttade 1901 till Kvarnåsen 1:3			
FÖLBYÅSEN (BUTORP 1:6)	ruin		E 9 T 91
Syskonen Henrik, Johannes och Britta Olsson bodde här, de kom från Hällekilssäteren.			
STACKÄNGEN (BUTORP 1:13)	ruin		E 8 T 87
En som hette Kindberg bodde här, han var tapetserare och klädde om möbler åt folk i trakten. Torpet brann på 1920-talet.			
? (BUTORP 1:13)	ruin		E 8 T 86
Inget namn är känt på detta torp som låg nordöst Bråten på Karin Svenssons mark.			
SANNINGEN (BUTORP 2:1)	ruin		D 11 T 32
Lars med sonen Vilhelm och Lars sista fru Karolin bodde här, Karolin hade mycket rent och skurat i stugan.			
ERKESBERG (BUTORP 2:1)	ruin		D 11 T 31
Klejs med maka Annika bodde här.			
BOCKLYCKA (BUTORP 1:2)	ruin		E 8 T 93
Här bodde en som kallades "Bocken"			



ÅNA SÖDRA BUTORP 1:3 A.

	Kommentarer
Gårdens namn och registerbeteckning <u>Södra Butorp 1:3"Åna"</u>	
Kända förklaringar till namnets uppkomst _____	
När är det tidigast nämnt? _____	
Finns äldre kartor över gården? Från vilket/vilka år? <u>1843-44</u>	
Har gården tidigare tillhört något gods? I så fall vilket? _____	
Friköpt år _____	
Gårdens nuvarande ägare <u>Alf Johansson</u>	
Angiv namnen på tidigare ägare så långt de är kända _____	
<u>Gustav Johansson</u>	
<u>Johan Larsson</u>	
<u>Arvid Jonsson</u>	
Har samma släkt varit ägare till gården? Angiv vilken/vilka och under hur lång tid _____	
<u>Ja, troligen sedan 1863</u>	
Namn på nuvarande brukare av gården <u>Alf Johansson</u>	
Areal i tunnland <u>176</u> i ha _____	
därav åker <u>52</u>	
Åkerareal då den var som störst, tunnland <u>52</u> ha _____	
Kända nyodlingar, år _____ tunnland _____ ha _____	
Utlagd (nedlagd) åker i tunnland <u>3</u> ha _____	
senast brukad år <u>1954</u>	
Har slätteräng funnits? <u>1 ha</u> När upphörde den? <u>1984</u>	
Angiv större avstyckningar till industrier eller sommarstugeområden, tid och areal _____	
Angiv namnen på rivna och befintliga torp tillhörande gården, även övriga bostadshus och backstugor _____	
<u>Böttorpet och Västgöttorpet</u>	
Övriga upplysningar _____	

Avser fastigheten <u>Södra Butorp 1:3 "Åna"</u>	Kommentarer		
<i>Mangårdsbyggnad:</i>			
Byggnadsår <u>1911</u> omkring _____			
Byggnadsmaterial <u>Trä</u>			
Namn på byggmästaren _____			
Antal våningar <u>2</u>	Antal lägenheter _____		
Antal rum <u>4</u>	Antal kök <u>1</u>		
Ombyggd år <u>1954</u>	Moderniserad år <u>1954</u>		
Finns gammal källare? _____	<u>Ja</u>		
Källarvåning från år <u>1954</u>	Garage från år <u>1954</u>		
Husets ursprungliga ytterbeklädnad _____	<u>Trä</u>		
Husets nuvarande ytterbeklädnad _____			
<i>Ekonomihus:</i>			
	Byggnadsår	Finns kvar	Bortrivet år
Ladugård	<u>1924</u>	<u>Ja</u>	_____
Loge	<u>1935</u>	<u>Ja</u>	_____
Körhus	_____	_____	_____
Vagnskjul	<u>1921</u>	<u>Ja</u>	_____
Magasin	<u>1937</u>	<u>Ja</u>	_____
Oxstall	_____	_____	_____
Häststall	<u>1921</u>	<u>Ja</u>	_____
Svinhus	_____	_____	_____
Höns hus	<u>1947</u>	<u>Ja</u>	_____
Fårhus	_____	_____	_____
Smedja	_____	_____	_____
Snickarbod	_____	_____	_____
Brygghus	<u>1909</u>	<u>Ja</u>	_____
Tvättstuga	_____	_____	_____
Potatiskällare	<u>Tidigt 1800-tal</u>		
Vedbod	_____	_____	_____
Garage	_____	_____	_____
Hemlighus	<u>1921</u>	_____	_____
Bastu	_____	_____	_____
_____	_____	_____	_____
_____	_____	_____	_____
Övriga upplysningar _____			

98.

Avser fastigheten Södra Butorp 1:3 "Åna"

Kommentarer

Gårdens djurbestånd:

			Avyttrade år	
	1925	1976	delvis	helt
Mjölkkor	<u>7</u>	<u>0</u>		<u>1974</u>
Ungdjur	<u>2</u>	<u>12</u>		
Tjurar	<u>1</u>	<u>3</u>		
Oxar				
Hästar	<u>3</u>	<u>0</u>		
Föl	<u>1</u>	<u>0</u>		
Får	<u>3</u>	<u>0</u>		
Grisar	<u>2</u>	<u>0</u>		
Höns	<u>13</u>	<u>0</u>		

Finns för närvarande något slag av djur på gården? Ja

I så fall vad? Nötkreatur, hund och katt.

När kom maskinerna till gården?

	Samägd år	Egen år		År
Hästräfsa		<u>1910</u>	Elström	<u>1926</u>
Slättermaskin		<u>1910</u>	Separator	<u>1910</u>
Självavläggare		<u>1910</u>	Mjölkningsmaskin	<u>1937</u>
Självbindare		<u>1943</u>	Vattenledning	Omk r. <u>1930</u>
Traktor		<u>1947</u>	Telefon	" <u>1940</u>
Skördetröska		<u>1964</u>	Bil	<u>1960</u>
Tröskverk		<u>1935</u>	Vedkap	<u>1937</u>

Vad odlades på gården?

	1925	1976		1925	1976
Råg	<u>Ja</u>		Vicker		
Vete	<u>Ja</u>	<u>Ja</u>	Potatis	<u>Ja</u>	
Havre	<u>Ja</u>		Rovor	<u>Ja</u>	
Korn		<u>Ja</u>	Kålrötter		
Blandsäd			Foderbetor		
Ärter			Socketbetor		
Klöver	<u>Ja</u>	<u>Ja</u>	Lin		
Timotej	<u>Ja</u>	<u>Ja</u>	Oljevaxter		<u>Ja</u>

Mjölken från gården lämnades till mejeri från år 1932

Vilket mejeri? _____

Klarälvdalens mejeriförening Munkfors



BRÄTEN
SÖDRA BUTORP 1:4.

Socken Övre UllerudDatum 1988 02 20

Gård

	Kommentarer
Gårdens namn och registerbeteckning <u>Södra Butorp 1:4 1:12</u> <u>Bråten</u>	
Kända förklaringar till namnets uppkomst _____	
När är det tidigast nämnt? _____	
Finns äldre kartor över gården? Från vilket/vilka år? _____	
Har gården tidigare tillhört något gods? I så fall vilket? _____	
Friköpt år _____	
Gårdens nuvarande ägare <u>Lars-Ove Johansson</u>	
Angiv namnen på tidigare ägare så långt de är kända _____ <u>Olof och Maria-Kajsa Olsson 1879</u> <u>Gustaf och Ester Thyberg 1921</u> <u>Ester och Alice Thyberg 1961</u>	
Har samma släkt varit ägare till gården? Angiv vilken/vilka och under hur lång tid _____ <u>Ja.</u>	
Namn på nuvarande brukare av gården <u>Alf Johansson arrenderar åkermarken</u>	
Areal i tunnland <u>24</u> i ha <u>12</u> därav åker <u>12</u> tunnland	
Åkerareal då den varsom störst, tunnland _____ ha _____	
Kända nyodlingar, år _____ tunnland _____ ha _____	
Utlagd (nedlagd) åker i tunnland _____ ha _____	
senast brukad år _____	
Har slätterräng funnits? _____ När upphörde den? _____	
Angiv större avstyckningar till industrier eller sommarstugeområden, tid och areal _____	
Angiv namnen på rivna och befintliga torp tillhörande gården, även övriga bostadshus och backstugor _____	
Övriga upplysningar _____	



TORPET
SÖDRA BUTORP 1:7.

Kommentarer

Torpets namn och registerbeteckning Södra Butorp 1:7

Kallat Torpet

Stamfastighetens namn och registerbeteckning Fastigheten avstyckad 1950 från Södra Butorp 1:2 och 1:3

Angiv eventuellt kända förklaringar till namnets uppkomst och när det tidigast är nämnt

Byggnadsår/tidsperiod 1869

Läge i förhållande till gård, väg, sjö eller dylikt

Torpet har använts som dagsverkstorp, knéktorp, arrendeställe, bostad åt hantverkare eller
 (Stryk under det tillämpliga)

Åkerareal i tunnland _____ i ha _____

Antal djur då torpet brukades, kor _____ hästar _____ oxar _____

får _____ getter _____ svin _____ höns _____

Bostadshus:

Bottenvåning, antal rum 2 kök 1

Övervåning, antal rum 2 kök _____

Byggnadsmaterial Trä

Ombyggt år 1910 moderniserat år 1958

Namn på byggmästaren _____

Uthus:

	Har funnits	Finns kvar	Bortrivet år
Ladugård	<u>Ja</u>	<u>Nej</u>	<u>?</u>
Stall	<u>Ja</u>	<u>Nej</u>	<u>1986</u>
Svinhus	_____	_____	_____
Hönshus	_____	_____	_____
Fårhus	_____	_____	_____
Vedbod	<u>Ja</u>	<u>Nej</u>	<u>1986</u>
Visthusbod	_____	_____	_____
Källare	<u>Ja</u>	<u>Nej</u>	<u>1975</u>
Verkstad	_____	_____	_____
Hemlighus	<u>Ja</u>	<u>Nej</u>	<u>1986</u>
Loge	<u>Ja</u>	<u>Nej</u>	<u>1986</u>
_____	_____	_____	_____
_____	_____	_____	_____
_____	_____	_____	_____
_____	_____	_____	_____

Avser fastigheten Södra Butorp 1:7

Nuvarande ägare Bengt Sköld

Nuvarande innehavare " "

Används som permanent bostad Ja

Används som sommarbostad Nej

Tidigare boende i torpet, namn och yrke _____

Sakarias Berglund skomakare

Emma Åberg och därefter hennes son Enok Berglund

Tidigare bodde här två gubbar som hette Anders och Johannes efternamn obekant.

Torpet/bostadshuset bortrivet _____

år _____ omkring _____

Namn på siste innehavaren _____

Övriga upplysningar _____

Kommentarer

Torp under Södra Butorps hemman	Nr. på kartan
BÅTTORPET (S BUTORP 1:2 A och 1:3) Även kallat Gullbergsbråten ruin låg söder om Bengt Skölds på Ånas mark. Här bodde Thoréns, fru Ida Thorén var barnmorska	E 8 T 90
KATTÖLJEN (S BUTORP 1:3 A) ruin Låg söder om Åna	E 8 T 84
? (S BUTORP 1:4) ruin Inget namn är känt, torpet låg nordväst Bråten i Butorp. En källa finns kvar. En ättling från detta torp var gift med rektor Hjalmar Furuskog i Filip- stad.	E 8 T 88
KLARABORG (S BUTORP 1:5) ruin Låg väst om Klartjärnsvägen, Petrus Emanuel Olsson bodde där 1891	D 10 T 39
SKINNARS (S BUTORP 1:5 B) ruin Här bodde Skinnar-Olle och sonen Petrus m.fl. i detta hem hölls en tid skola. Stugan som låg på östra änden av S Butorps mark, flyttades 1906 till herrgården i Molkom.	D 11 T 30
VÄSTGÖTTORPET (S BUTORP 1:6) ruin Här bodde en knalle "Västgöt-Magnus" (Magnus Abrahamsson ?). När han blev gammal skänkte han torpet till ägaren av "Där Öst", i gengäld fick han bo kvar och blev vårdad under resten av livet.	E 8 T 89
MAGNUSTORPET (S BUTORP 1:6) Bebott av "Västgötmagnus" som efter en tur till Amerika, flyttade till Västgöttorpet.	E 8 T 85

Torpets namn och registerbeteckning BUSKARNA
BÄCK 2:1

Kallat BUSKARNA

Stamfastighetens namn och registerbeteckning BÄCK 2:1.

Angiv eventuellt kända förklaringar till namnets uppkomst och när det tidigast är nämnt

Byggnadsår/tidsperiod OMKRING SEKELSKIFTET.

Läge i förhållande till gård, väg, sjö eller dylikt EFTER VÄGEN
BUTORP - OLSÄTER

Torpet har använts som dagsverkstorp, knekttorp, arrendeställe, bostad åt hantverkare eller _____
 (Stryk under det tillämpliga)

Åkerareal i tunnland _____ i ha _____

Antal djur då torpet brukades, kor _____ hästar _____ oxar _____

får _____ getter _____ svin _____ höns _____

Bostadshus:

Bottenvåning, antal rum _____ kök _____

Övervåning, antal rum _____ kök _____

Byggnadsmaterial _____

Ombyggt år _____ moderniserat år _____

Namn på byggmästaren _____

Uthus:

	Har funnits	Finns kvar	Bortrivet år
Ladugård	_____	_____	_____
Stall	_____	_____	_____
Svinhus	_____	_____	_____
Hönshus	_____	_____	_____
Fårhus	_____	_____	_____
Vedbod	_____	_____	_____
Visthusbod	_____	_____	_____
Källare	_____	_____	_____
Verkstad	_____	_____	_____
Hemlighus	_____	_____	_____
_____	_____	_____	_____
_____	_____	_____	_____
_____	_____	_____	_____
_____	_____	_____	_____

Kommentarer
 SENAST
 BOFASTA
 KRISTIN ANDERSSON
 MED SEX SÖNER
 BLAND ANDRA
 EDVARD
 EMANUELSSON
 I ANNELUND.

Torpets namn och registerbeteckning PRÄSTHAGET

OLSÄTER 2:1

Kallat PRÄSTHAGET.

Stamfastighetens namn och registerbeteckning OLSÄTER 2:1

Angiv eventuellt kända förklaringar till namnets uppkomst och när det tidigast är nämnt
TORPET BELÄGET PÅ STIFTETS
MARKER DÄRAV NAMNET.

Byggnadsår/tidsperiod RIVET PÅ 1940TALET.

Läge i förhållande till gård, väg, sjö eller dylikt ÖSTER OM BÖRN

Torpet har använts som dagsverkstorp, knekttorp, arrendeställe, bostad åt hantverkare
 eller _____
 (Stryk under det tillämpliga)

Åkerareal i tunnland _____ i ha _____

Antal djur då torpet brukades, kor _____ hästar _____ oxar _____

får _____ getter _____ svin _____ höns _____

Bostadshus:

Bottenvåning, antal rum _____ kök _____

Övervåning, antal rum _____ kök _____

Byggnadsmaterial _____

Ombyggt år _____ moderniserat år _____

Namn på byggmästaren _____

Uthus:

	Har funnits	Finns kvar	Bortrivet år
Ladugård	_____	_____	_____
Stall	_____	_____	_____
Svinhus	_____	_____	_____
Hönshus	_____	_____	_____
Fårhus	_____	_____	_____
Vedbod	_____	_____	_____
Visthusbod	_____	_____	_____
Källare	_____	_____	_____
Verkstad	_____	_____	_____
Hemlighus	_____	_____	_____
_____	_____	_____	_____
_____	_____	_____	_____
_____	_____	_____	_____
_____	_____	_____	_____

Kommentarer

VIKTOR OCH
 MINA BJÖRK
 MED BARNEN
 YNGVE
 FOLKE
 ANNA
 VAR DE SENAST
 BOFASTA PÅTORPI

Torpets namn och registerbeteckning MOSSÄNGENBÄCK 2:1Kallat MOSSÄNGENStamfastighetens namn och registerbeteckning BÄCK 2:1

Angiv eventuellt kända förklaringar till namnets uppkomst och när det tidigast är nämnt

Kommentarer

HÄR BODDE
OMKRING 1920
HENRIK OCH
JOHANNES
OLSSON FRÅN
HÄLLEKILSÄTER.

Byggnadsår/tidsperiod RIVET 1950-TALET.Läge i förhållande till gård, väg, sjö eller dylikt SYDOST BÖRN.

Torpet har använts som dagsverkstorp, knektorp, arrendeställe, bostad åt hantverkare
eller _____
(Stryk under det tillämpliga)

Åkerareal i tunnland _____ i ha _____

Antal djur då torpet brukades, kor _____ hästar _____ oxar _____

får _____ getter _____ svin _____ höns _____

Bostadshus:

Bottenvåning, antal rum _____ kök _____

Övervåning, antal rum _____ kök _____

Byggnadsmaterial _____

Ombyggt år _____ moderniserat år _____

Namn på byggmästaren _____

Uthus:

	Har funnits	Finns kvar	Bortrivet år
Ladugård	_____	_____	_____
Stall	_____	_____	_____
Svinhus	_____	_____	_____
Hönshus	_____	_____	_____
Fårhus	_____	_____	_____
Vedbod	_____	_____	_____
Visthusbod	_____	_____	_____
Källare	_____	_____	_____
Verkstad	_____	_____	_____
Hemlighus	_____	_____	_____
_____	_____	_____	_____
_____	_____	_____	_____
_____	_____	_____	_____
_____	_____	_____	_____
_____	_____	_____	_____

25
26
27
28
29
30
31
32
33
34
35
36
37
38
39
40
41
42
43
44
45
46
47
48
49
50
51
52
53
54
55
56
57
58
59
60
61
62
63
64
65
66
67
68
69
70
71
72
73
74
75
76
77
78
79
80
81
82
83
84
85
86
87
88
89
90
91
92
93
94
95
96
97
98
99
100

○

○

○

○

