



HEDEGÅRDEN

TJÄRN

ARNÄS

## F Ö R O R D

Denna bok över hemmanen Hedegården, Tjärn och Arnäs har sammanställts av en studiecirkelgrupp bestående av följande medlemmar: Majbritt Johansson "Studieledare", Greta och Wiktor Bodin, Greta och Ingvar Johansson, Ulla Byström, Rut Larsson, Alf Gustavsson och Stig Emilsson. Cirkeln är underställd Studieförbundet N.B.V. som också tillhandahållit vägledningsmaterial, blanketter m.m. Tryckningen har utförts av Fors-haga kommunkontor. Uppgifterna är hämtade ur kyrkböcker, arkiv, m.m. De mesta uppgifterna har berättats av personer som bott eller bor fortfarande på omskrivna gårdar och hemman, dessa har också tillhandahållit fotografier m.m. Vi har försökt med nämnda uppgifter i första hand få fram vad våra förfäder haft för yrke, om deras bostäder, hur dom sett ut, släktförhållande, åldrar, bruksmetoder, maskinutrustning m.m. På kartor är namn på gårdar, bostäder, torp, samt gamla namn på olika platser inom området. Till sist hoppas Vi att denna lilla häftade bok skall komma till nytta och att personer som härstammar från dessa bygder, och som fortfarande bor kvar kan se tillbaka på vilka våra förfäder har varit och var deras bosättningar har funnits. Tack till alla som lämnat uppgifter till denna bok och Övre Ulleruds Hembygdsförening.

Studiecirkeln

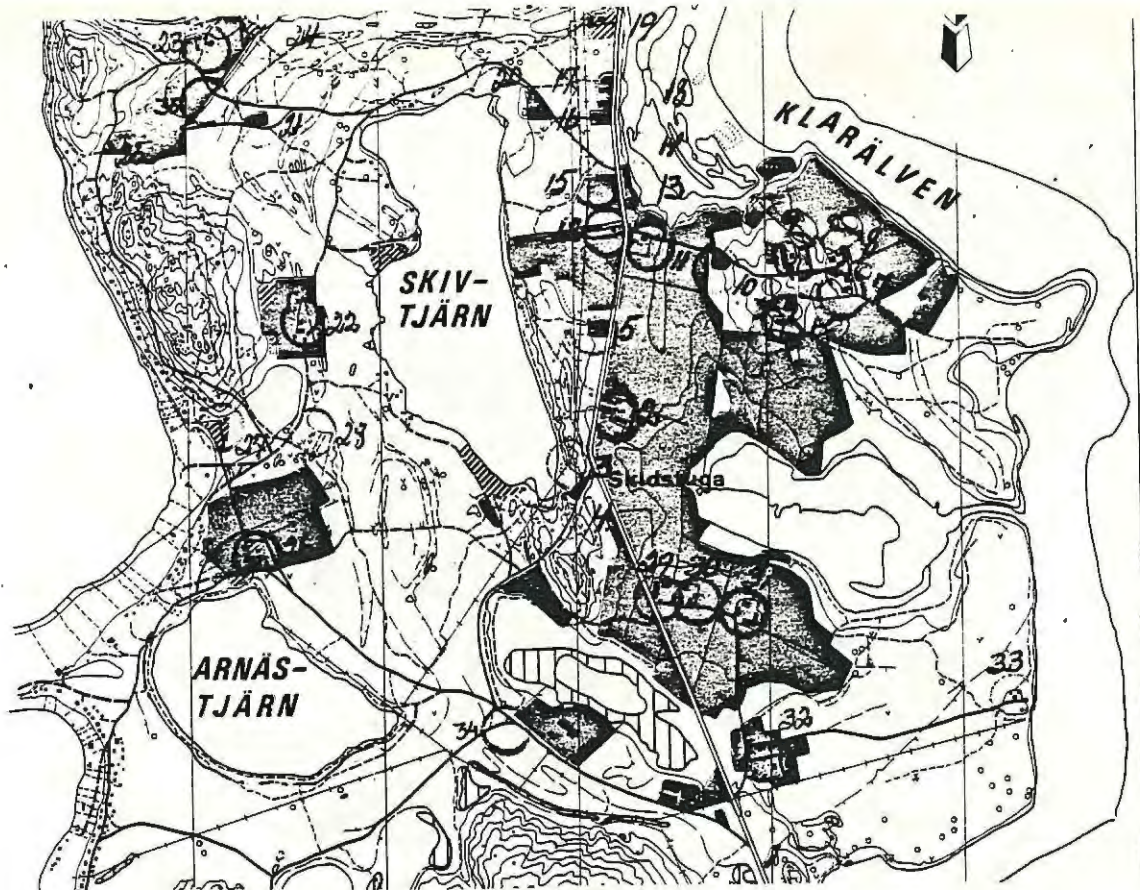

ARNÄS

HEDEGÅRDEN

TJÄRN

- |     |          |                                  |
|-----|----------|----------------------------------|
| 1.  |          | Historik över by och föreningar. |
| 2.  | 1:3      | Sandby "San"                     |
| 3.  | 1:11     | Bryggeriet                       |
| 4.  | 1:31     | Skidstugan                       |
| 5.  | 1:28     | Östergrens                       |
| 6.  | 1:2      | Där Väst                         |
| 7.  | 1:6      | Där Sör                          |
| 8.  | 1:4      | Där Nol                          |
| 9.  | 1:5      | Där Öpp                          |
| 10. | 1:29     | Åsen                             |
| 11. | 1:24     | Pallins                          |
| 12. | 1:13     | Småbrötera                       |
| 13. | 1:9-1:18 | Körse                            |
| 14. | 1:7      | Tildelund                        |
| 15. | 1:26     | Solhem                           |
| 16. | 1:17     | Nylund                           |
| 17. | 1:27     | Lugnet                           |
| 18. | 1:4      | Backen ( Torplämning)            |
| 19. | 1:19     | Skolan                           |
| 20. | 1:5      | Dansbana (Början av 1900-talet)  |
| 21. | 1:25     | Fallet                           |
| 22. | 1:8      | Brötera                          |
| 23. | 1:25     | Knektboställe                    |
| 24. |          | Sofia Svensson                   |
| 25. | 1:21     | Dunderberget (Torplämning)       |
| 26. | 1:1      | Arnäs                            |
| 27. | 1:12     | Östanvik                         |
| 28. | 1:1      | Lilla Arnäs (Torplämning)        |
| 29. | 1:32     | Tjärn Där Väst                   |
| 30. | 1:3      | Tjärn Mellangården               |
| 31. | 1:4      | Tjärn Där Öst                    |
| 32. | 1:4. 1:3 | Tjärnheden                       |
| 33. | 1:4      | Älvkroken                        |
| 34. | 1:1      | Korsvägarna                      |
| 35. | 1:5      | Bröten                           |

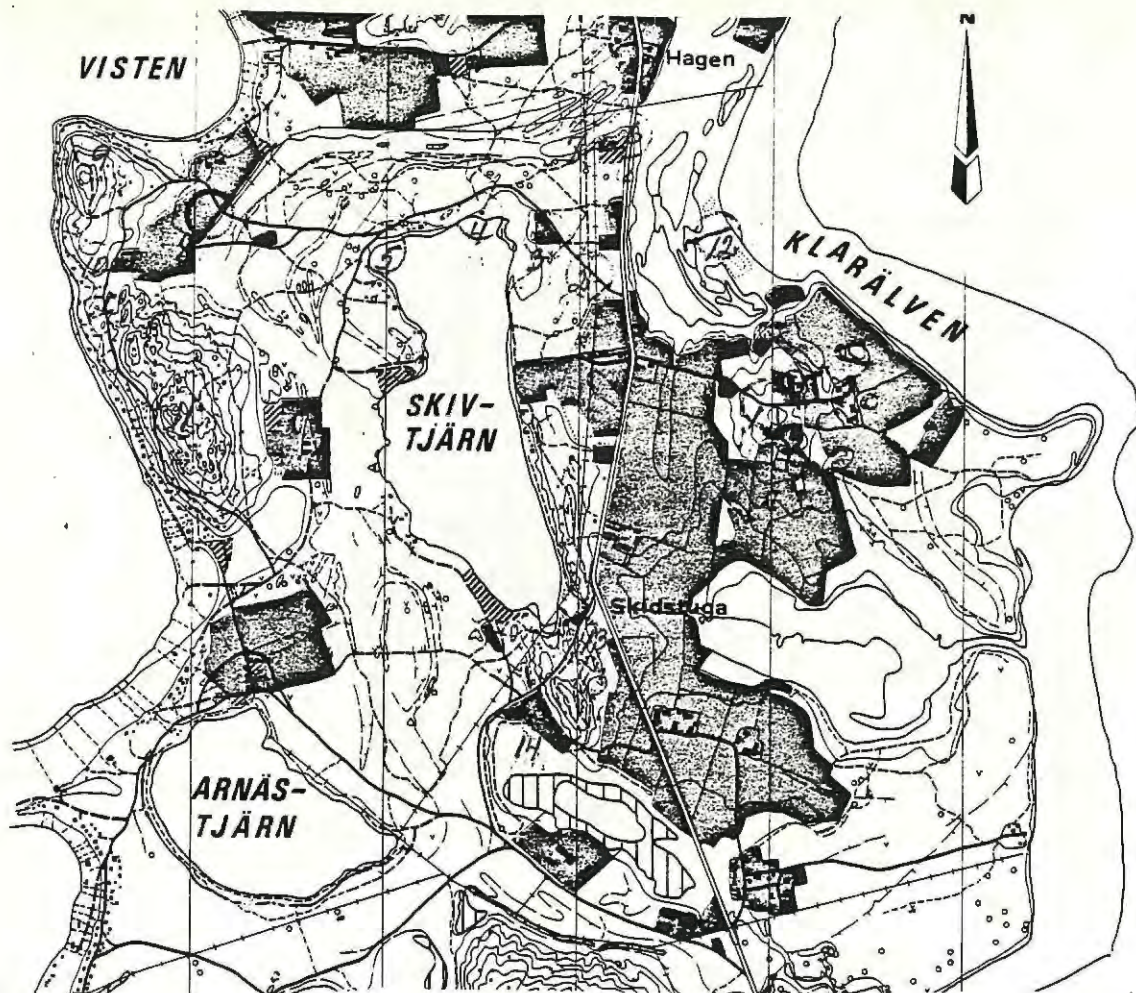

GAMLA NAMN HEDEGÅRDEN

1. Hegårsgata (Inneråsen, Körna).
2. Skivtjärnsvägen
3. Hacka "Löcka".
4. Skolhusbrygga eller Oppmansbrygga
5. Kuttsta
6. Älvgårsbacken
7. Skolhusbröte
8. Bröten (Boställe).Gärde.
9. Knektberge
10. Dunderberge
11. Brattberge
12. Malbäcken (Male= Mjärde).
13. Sansbacken
14. Berghemslöcka

## HEDEGÅRDEN

### **Inledning**

Syftet med detta arbete är att försöka kartlägga uppodlingen och utvecklingen av halva skattehemmanet Hedegården i Övre Ulleruds socken och Värmlands län från medeltid till modern tid. För att klara denna uppgift har vi studerat kartmaterial på Lantmateriverkets arkiv i Karlstad och Gavle. Skatte- och tiondelängder från och med 1540 finns mikrofilmade på statsbiblioteket i Karlstad, liksom Militära rullar och Kils Harads Dombok med början 1630. I skattelängderna finns mycket lättillgänglig information, medan domboken åtminstone under 1600-talet är ganska svårläst. Vidare har vi studerat Övre Ulleruds kyrkobokföring som startar 1670 och en del kyrkostämmoprotokoll från 1630 och framåt. Som synes är arkivmaterialet omfattande, när det gäller källor i litteraturen är det sämre ställt. Tord Ljungströms "En bok om Övre Ullerud" är naturligtvis en tillgång liksom Palmqvists hundratalet är äldre sockenbeskrivning.

### **Hedegården förr och nu.**

Hedegården är beläget i den allra sydligaste delen av Övre Ulleruds församling. Hemmet ligger inklämt mellan Klarälven och sjön Visten. I söder gränsar Hedegården mot Tjärns och Arnäs hemman, i norr mot Hagen, Ullsby och Edet. Gränsen mot Hagen går genom långmyren som är en gammal älvarm, och finns belagd redan i ett Domboksprotokoll från 1600-talet.

Hedegården består idag av fem brukningsenheter och ett tiotal egna hem. Brukningsenheterna är Hedegården 1:2 "Där Väst" som ägs av Arnold Emilsson. 1:3 "San" som ägs av Bengt Wallin. 1:6 "Där Sör" som ägs av Edit Nilsson samt 1:4 "Där Nol" och 1:5 "Där Opp" som ägs av Ulla Byström. I Där Väst ingår en brukningsenhet "Västergårn" som integrerades under 1800-talet.

Alla gårdar utom San ligger kvar på sina ursprungliga platser och bildar en liten men ganska väl sammanhållen by.

Marken består till största delen av gamla älvaavlagringar, material som avsatts i samband med att klarälven hade sitt utlopp i storvanern vid nuvarande Hedegården. När landhöjningen sedan fortsatte, höjde sig landet över storvanerns yta. Detta skedde c:a 4 300 f Kr. och en utförligare beskrivning av utvecklingen finns i Richard Heijkensskjöld's häfte "Naturlandskapets utveckling i Forshaga-Dejetrakten". De första människorna uppenbarade sig troligen så fort som landet kommit över vattenytan, men det var då inte fråga om någon bofast befolkning utan kringvandrande samlarfolk. Flera fynd av stenyxor är gjorda. Några fasta fornlämningar förekommer dock inte före järnåldern. Järnåldersgravar förekommer såväl på Ulla Byströms som Arnold Emilssons marker. Enligt

Ovre Ullerudsboken förekom tidigare även ett gravfalt på Edit Nilssons mark. Samtliga gravar ligger ganska nära älven och bosättningarna verkar under denna tid ha varit starkt knutna till de lättbrukade sandjordarna vid älven. Dessa gravar tros vara en del av en tämligen stor bosättning som haft sitt centrum på båda sidor om älven vid Forsnäs och Ulfsby. Gravarna har daterats till 800-1000 tal och det verkar som om en stor del av Övre Ulleruds befolkning på den tiden var lokaliserad till området ifråga. Att inga gårdar alls finns angivna från området i 1503 och 1540 års jordeböcker verkar då tämligen besynnerligt, möjligen var digerdödens härjningar under 1300-talet så kraftiga att hela området ödelades.

### 1500-talet

Första gången som Hedegården nämns i några bevarade källor är i en tiondelängd från 1567. Namnet på den förste brukaren är Jens eller Jöns och nämns några år senare. 1571 behöver inte Jöns betala något tionde beroende på sin fattigdom. "Jöns Hedegården utarm, stor fattigdom" står det i skattelängden. Därefter försvinner Hedegården från tiondelängderna men dyker upp igen 1575, nu som Heden men fortfarande med Jöns som brukare. Första gången som hemmanet finns med i längden för den årliga rantan är 1577 och skattesatsen är då två öre. 1579 finns förutom Jöns även en Peder med i tiondelängden. Troligen föreligger ett nära släktskap mellan de två, far-son eller svärfar-svärson eftersom Jens i fortsättningen ersatts av Peder. Peder förekommer i alla tiondelängder mellan 1579-1591 men hemmanets namn varierar mellan Heden och Edvik. Förklaringen till det senare namnet är troligen att en gammal färdled har gått genom hemmanet. Ed betyder enligt Erland Rosells "Värmländsk Medeltid i Ortnamnspektiv" en kortare landtransport vid längre färder på vatten eller is. Färdleden skulle alltså gått mellan Klarälvs- och Fryksdalen, starta vid nuvarande "Avera" eller "Angera" fortsätta i Långmyren och gå ut i Visten vid Edsviken. I längden för den årliga rantan förekommer under samma period endast Heden varför de båda namnen måste syfta på samma hemman. Skattesatsen höjs till 3 öre 1582 och 4 öre 1587. Längden för årlig ränta 1585 är ovanligt detaljerad och där kan man t.ex. läsa "Ågor till är medel åker, sår 2 tunnor. Eng till 3 lass, mulbete och utågor." Åren 1592 till 1599 saknas alla tionde längder men när sådana dyker upp igen år 1600 finns inte mindre än tre brukare på Heden.

### 1600-talet

De tre brukarna år 1600 är Vidna, Håkan och Måns. Såväl Vidna som Måns saknas i fortsättningen medan Håkan förekommer i de flesta längder fram till 1635. Namnet skrivs dock olika Håkan, Harlid, Harleck och eventuellt Harald är former som förekommer om vartannat. I en roteringslängd från 1630 nämns att han är över 60 år och alltså inte längre aktuell för krigstjänst. I fortsättningen kallar vi honom för enkelhetens skull Håkan. Håkan föddes alltså c:a 1570 och är den första bonde på Hedegården som vi vet lite mer än bara namnet på. I en boskapslängd från 1626 kan man t.ex

lasa att Håkan agde 1 hast, 5 stutar, 4 kor, 1 kviga, 1 risbit (bock), 4 getter, 3 unga getter, 4 får 3 lamm och 2 svin. Han sådde detta år 2,5 tunnor spannmål. Vid denna tid fanns ännu ingen åker kring Hedegården utan säden såddes i svedjor som flyttades runt på ågorna. Håkan efterträds troligen av en Lars Gunnarsson någon gång mellan 1635 och 1640 men eftersom arkivmaterialet är ganska tunnt hela vägen mellan 1635 och 1660 är förhållandena ganska oklara.

En annan tidig brukare är Anders som 1601 ersätter Måns och Vidna. Anders lott verkar vara lika stor som Håkans och djurbesättningen 1626 är i stort den samma för de bägge brukarna, dock med den skillnaden att Anders har tjur. Anders försvinner från längderna 1633 och verkar då ersättas av Måns Månsson. Måns Månsson kan vara son till den tidigare nämnde Måns som förekommer år 1600 men detta kan på intet sätt styrkas. Däremot vet vi att Måns Månsson dog 1674, och att han troligen hade en dotter som hette Karin Månsson, samt att hans hustru 1637 fick böta 3 riksdaler för kyrkobrott.

1611 förekommer för första gången Olof på Hedegården. En Olof finns sedan i nästan varje längd fram till 1675. Om det hela tiden är fråga om en och samma person kan många intressanta trådar rullas upp. Från 1650-talet förekommer nämligen en Olof Pedersson som lyckas överleva ända in i kyrkobokföringens tidevarv. Denne Olof dog 1675 och var far till Corpralen Petter Olufsson Hedström som helt säkert bodde där Nol och var född c:a 1655. Om Olof 1611 och Olof Pedersson är samma person innebär detta att Olof är son till Peder som brukade gården från 1579, vidare att han fick ut sitt fädernesarv när han blev myndig. Han bör alltså ha fötts c:a 1595, varit 60 när han blev far till Petter och 80 när han dog.

En Jöns förekommer också nämligen mellan 1623 och 1645 även han med efternamnet Pedersson. Denne Jöns Pedersson förekommer i Kils härads dombok 1635 där han bötfälls för att ha inhägnat den gamla landsvägen. Även i ett kyrkostämmaprotokoll från 1637 råkar han illa ut, "Jöns på Hedegården mool på en söndag, bötar tre riksdaler". Även Jöns kan vara son till Peder men måste då av någon anledning avstått sin lott till att börja med. En anledning till detta kan vara att Jöns första gången dyker upp i en knektlängd. Han har kanske helt enkelt deltagit i något fälttåg. Jöns saknar dock saker anknytning framåt i tiden.

Från 1632 finns en boskapslängd som har med Håkan, Anders, Olof och Jöns som brukare på Hedegården om man då summerar deras djur visar det sig att hemmanet detta år innehöll 2 hästar, 12 kor, 4 stutar, 9 kvigor, 2 bockar, 10 getter, 5 killingar, 10 får, 6 lamm och 5 svin. Den sammanlagda utsadesmängden var 4 1/2 tunna och man kan inte annat än förundras över att det var möjligt med en så stor djurbesättning till så lite åkermark även om djuren var småväxta och ofta svaltföddes under vinterhalvåret.



1:3 SANDBY "SAN"

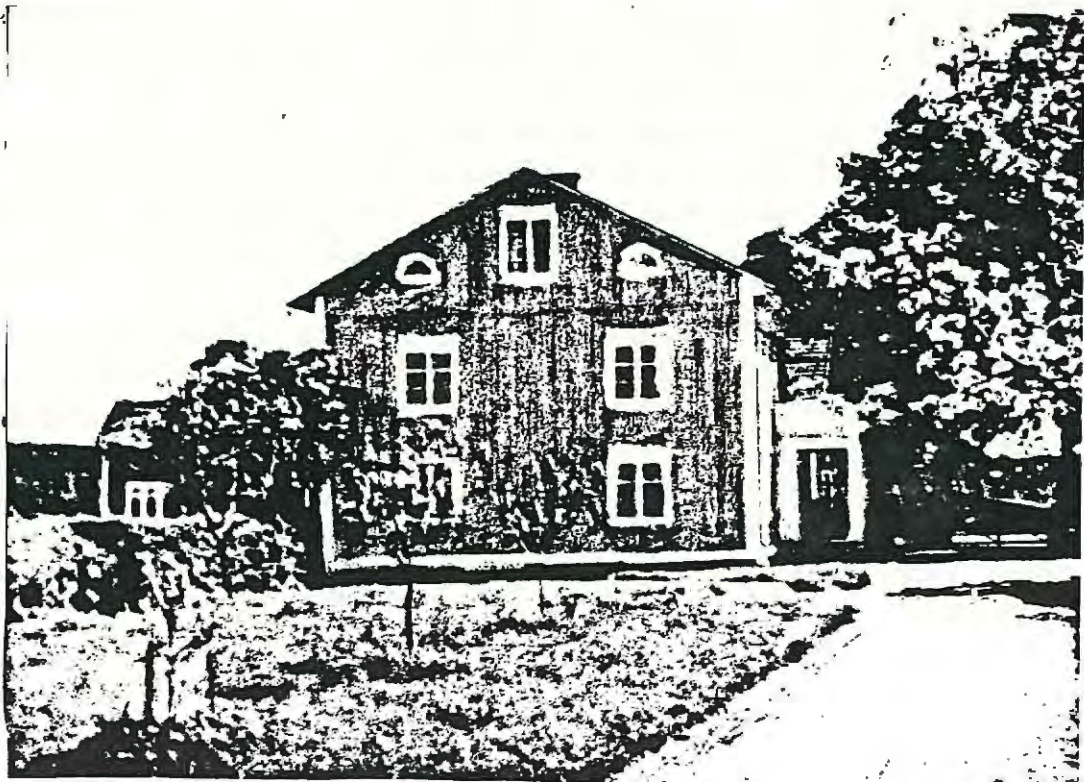

Socken Övre UllerudDatum 30 - 6 1988

Gård

Kommentarer

Gårdens namn och registerbeteckning Sandby ( San )Hedegården 1:3 - 1:11 - 1:21Kända förklaringar till namnets uppkomst Gårdens jord består av sandjord.När är det tidigast nämnt? I början av 1800-talet.Finns äldre kartor över gården? Från vilket/vilka år? Ja från 1851.Har gården tidigare tillhört något gods? I så fall vilket? Nej.

Friköpt år \_\_\_\_\_

Gårdens nuvarande ägare Från år 1982 Bengt och Anne-Christin Wallin och flickorna Carine, Erika och Jennie.Angiv namnen på tidigare ägare så långt de är kända 1800-talets börjanNils Erson och hustrun Kajsa, Från 1873 - 1909 Lars-Johan ochStina-Maja Karlsson. 1909 - 1950 Fritiof o Agnes Wallin.1950 - 1981 Birger o Inger Wallin. 1982 Bengt Wallin m. familj

Har samma släkt varit ägare till gården? Angiv vilken/vilka och under hur lång tid \_\_\_\_\_

Sedan 1800-taletNamn på nuvarande brukare av gården Bengt och Anne-Christine Wallinmed flickorna Carine, Erika och Jennie, vilka äro sjätte generationen.Areal i tunnland 110 i ha \_\_\_\_\_därav åker, 20

Åkerareal då den var som störst, tunnland \_\_\_\_\_ ha \_\_\_\_\_

Kända nyodlingar, år \_\_\_\_\_ tunnland \_\_\_\_\_ ha \_\_\_\_\_

Utlagd (nedlagd) åker i tunnland 3 år 1959 skogsplantatsenast brukad år 1943

Har slätteräng funnits? \_\_\_\_\_ När upphörde den? \_\_\_\_\_

Angiv större avstyckningar till industrier eller sommarstugeområden, tid och areal \_\_\_\_\_

Angiv namnen på rivna och befintliga torp tillhörande gården, även övriga bostadshus och backstugor \_\_\_\_\_

Övriga upplysningar \_\_\_\_\_

Hedegården 1:3				Kommentarer
Avser fastigheten _____				
Mangårdsbyggnad: _____				
Byggnadsår _____ omkring	1820			
Byggnadsmaterial	Timmer			
Namn på byggmästaren _____				
Antal våningar	2	Antal lägenheter	1	
Antal rum	7	Antal kök	2	
Ombyggt år	1870	Moderniserad år	1946 och 1970	
Finns gammal källare?	Ja			
Källarvåning från år	-	Garage från år	_____	
Husets ursprungliga ytterbeklädnad <u>Bräder</u>				
Husets nuvarande ytterbeklädnad <u>Bräder</u>				
<b>Ekonomihus:</b>				
	Byggnadsår	Finns kvar	Bortrivet år	
Ladugård	Början av 1900	Nej	1983	
Loge	-"-	se kom.		
Körhus	Början av 1900	Ja		
Vagnskjul	1800 talet	Ja		
Magasin				
Oxstall				
Häststall	Början av 1900	Ja		
Svinhus	-"-	Ja		
Hönshus	1982			
Fårhus				
Smedja	1800 talet	Nej		
Snickarbod	-"-	Ja		
Brygghus	Början av 1900	Ja		
Tvättstuga				
Potatiskällare	1929	Ja		
Vedbod	Början av 1900	Ja		
Garage	1962	Ja		
Hemlighus	Början av 1900	Ja		
Bastu				
Ovriga upplysningar	_____			
	_____			
	_____			

Ombyggt till potatislager 1982-1983

Ombyggt 1931

Ombyggt till snickeril

Drängkammare

Avsär fastigheten Hedegården 1:3

Kommentarer

Gårdens djurbestand:

	Avyttrade år			
	1925	1976	delvis	helt
Mjölkkor	9	Inga	1963	1974
Ungdjur	5	4	"	1976
Tjurar				
Oxar				
Hästar	3	2		1978
Föl	2			
Får				
Grisar	2	2		1981
Höns	20	50		1988

Finns för närvarande något slag av djur på gården? \_\_\_\_\_

I så fall vad? \_\_\_\_\_

När kom maskinerna till gården?

	Samägd år	Egen år		Ar
Hästräfsa		1912	Elström	1906
Slättermaskin		1914	Separator början	1900
Självavläggare			Mjölkningsmaskin	1940
Självbindare		1937	Vattenledning början	1900
Traktor		1962	Telefon "	1900
Skördetröska			Bil	1962
Tröskverk	slutet	1800	Vedkap	1906

Vad odlades på gården?

	1925	1976		1925	1976
Råg	Ja	Nej	Vicker	Ja	Nej
Vete	Ja	Nej	Potatis	Ja	Ja
Havre	Ja	Ja	Rovor	Ja	Nej
Korn	Nej	Ja	Kålrotter	--	--
Blandsäd	Ja	Ja	Foderbetor	Ja	--
Ärter	Ja	Ja	Sockerbetor	--	--
Klöver	Ja	Ja	Lin	--	--
Timotej	Ja	Ja	Oljevaxter	--	--

Mjölken från gården lammades till mejeri från år \_\_\_\_\_

Vilket mejeri? \_\_\_\_\_

Socken Övre UllerudDatum 30 - 6 1988

Gården idag

Avser fastigheten Hedegården 1:3 1:11 1:21

Kommentarer

Brukas gården som självständigt lantbruk? JaI sambruk med annan gård? Nej

Angiv vilka gårdar som brukas tillsammans Beteckningen 1:11 är en arial på ½ tunnland vid Skivtiärns södra strand som såldes till Herrar Östergren och Berggren där Sandbacka bryggeri byggdes i slutet av 1800-talet. Vid nedläggning av bryggeriet köptes tillbaka av Fritiof Wallin. 1:21 är knektskogen som F. Wallin köpte när knektsysslan för hela hemmanet Hedegården upphörde i början av 1900-talet.

Hur mycket folk hade sin försörjning vid gården? \_\_\_\_\_

År	Familjemedlemmar			Tjänstefolk		Arbetare med eget hushåll	
	vuxna	barn	äldre	kvinnor	män	vuxna	barn
1925	<u>2</u>	<u>5</u>	<u>2</u>	<u>1</u>	<u>1</u>	_____	_____
1975	<u>2</u>	<u>3</u>	_____	_____	_____	_____	_____

Sammanlagd arbetskraft vid gården, 1925 4 1975 2Förekom arbetskraft därutöver? Arbetsbyte med grannar.

Hur mycket folk bodde uppskattningsvis på gårdens ägor, torp och backstugor inräknade, i slutet av 1800-talet? \_\_\_\_\_

Hur många bofasta personer finns för närvarande på motsvarande område? \_\_\_\_\_

Övriga upplysningar \_\_\_\_\_

Kommunalstämman med öfre  
Ulleruds församling i socknen  
Stugan Söndagen 9 Sept 1888.

§ 1.

Stämman erkändes vara i laga ord-  
ning utlyst.

§ 2.

Som den s. k. Sandebacken, belägen söder  
om Hedegården i öfre Ulleruds socken,  
är synnerligen brant och svår samt  
till stor olägenhet för den efter denna  
väg mycket lifliga trafiken, beslut  
kommunalstämman enhälligt att hos  
Kongl. Mjölts Befallningshafvande göra  
vordsam framställning om bidrag af  
statsmedel för utgräfnng af denna  
backe, samt uppdrog åt Herr E. M. Edén  
att inlemna utdrag af detta protokoll.

§ 3.

Stämman beslut vidare att om statsanslag  
kan erhållas till  $\frac{2}{3}$  skulle Öfre Ulleruds  
kommun bidraga med  $\frac{1}{3}$  af kostnaden för  
utgräfnng af denna backe.

§ 4.

Att justera detta protokoll vordes Fjerdingsman  
N. M. Jönsson samt Kontraktspresten A. W. Bergström.

Justerad  
A. W. Bergström.  
N. M. Jönsson

In fidem  
E. M. Edén.

Uppläst från predikstolen i Öfre Ulleruds  
kyrka Söndagen den 16 Sept. 1888 af  
A. W. Bergström.

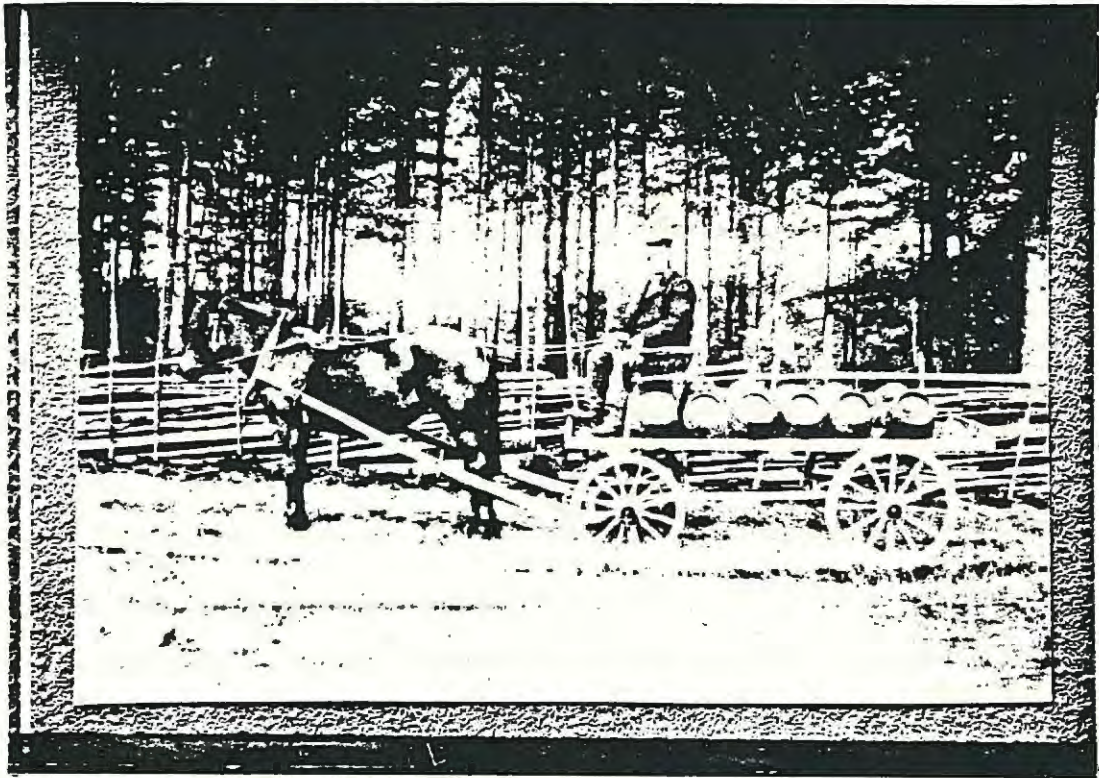

1:11 BRYGGERIET

Olof Östergren kör ut dricka

Socken Övre UllerudDatum 30 - 6 1988

Gården idag

Avser fastigheten Hedegården 1:3 1:11 1:21

Kommentarer

Brukas gården som självständigt lantbruk? JaI sambruk med annan gård? NejAngiv vilka gårdar som brukas tillsammans Beteckningen 1:11 är en arial på

1/4 tunnland vid Skivtiärns södra strand som såldes till Herrar Östergren och Berggren där Sandbacka bryggeri byggdes i slutet av 1800-talet. Vid nedläggning av bryggeriet köptes tillbaka av Fritiof wallin. 1:21 är knektskogen som F. wallin köpte när knektsysslan för hela hemmanet Hedegården upphörde i början av 1900-talet.

Hur mycket folk hade sin försörjning vid gården? \_\_\_\_\_

År	Familjemedlemmar			Tjänstefolk		Arbetare med eget hushåll	
	vuxna	barn	äldre	kvinnor	män	vuxna	barn
1925	<u>2</u>	<u>5</u>	<u>2</u>	<u>1</u>	<u>1</u>		
1975	<u>2</u>	<u>3</u>					
Sammanlagd arbetskraft vid gården, 1925				<u>4</u>	1975		<u>2</u>

Förekom arbetskraft därutöver? Arbetsbyte med grannar.

Hur mycket folk bodde uppskattningsvis på gårdens ägor, torp och backstugor inräknade, i slutet av 1800-talet? \_\_\_\_\_

Hur många bofasta personer finns för närvarande på motsvarande område? \_\_\_\_\_

Övriga upplysningar \_\_\_\_\_

Socken Övre UllerudDatum 87.03.26

Övriga bostadshus

Fastighetens namn och registerbeteckning Bryggeriet

Kommentarer

Tjärn 1:2Angiv namnen på affärsidkare (firmanamn) eller hantverkare som bedrivit eller ~~bedrivit~~  
verksamhet i fastigheten Olof Östergren f. 1850 18/8 Ö.ÅmtervikGift 13/12 1886 med Britta kallas Betty Larsson f. 1864 23/2Östra Åmtervik.Söner: Gunnar f. 1888 13/12Oskar f. 1895 27/8Övriga upplysningar Olof Östergren övertog Bryggeriet år 1885.1893 ingick komp. med L.J.Edgren. Sansbacka Bryggeri.Byte av mark  
1910-1915 med  
Lars-Johan o  
Stina-Maja på  
SandbyBryggeriet låg intill där Deje Skidförenings stuga nu ligger.Där bryggdes svagdricka och läskedrycker i början av 1900-talet.

## H I S T O R I K

över

HAGENS BLÅBANDSFÖRENINGIS VERKSAMHET UNDER ÅREN 1891 - 1988.

Föreningen bildades den 18 okt. 1891 på gården " Där bort i Hagen " står det i det gamla protokollet. Det var Emanuel Wennerstrand Hedegården, Nils Larsson San, Johannes Nilsson och Johan Westergren Forsnåsheden samt N.G.Almgren från Hagen, som ansåg det vara nödvändigt med en åtgärd för att stävja superiet i bygden. En kort tid därefter kom Värmlands Blåbandsförbunds dåvarande ordf. Målarmäst. O.R.Lindström från Forshaga på besök och föreningen anslöt sig till Sveriges Blåbandsförening Riksorganisationen med matrikelnummer 478.

Efter ett år var medlemssiffran 45 och föreningens förste ordf. var Skomakare Em. Wennerstrand, sekret. Johannes Nilsson, kassör N.G.Almgren och v.ordf. Lärare Gustaf Winkvist. Möten hölls de första åren hos Andreas Karlsson Hagen, men även i Förby skola.

1895 och 10 år framåt var Olof Östergren ordf. Som sekr. under en 5-årsperiod verkade då även den nitiske Per Aug. Olsson, som skrev bl.a. ordagrant av alla föredrag och anförande som hölls, och dessa finns införda i protokollsböckerna. Verksamheten berättas som mycket livlig, möten hölls ofta och voro fyllda av mycket livliga diskussioner om dåtidens alkoholproblem.

Under årens lopp har många medlemmar suttit med i föreningens styrelse. Längst av alla var det Jarl Wallin som 1937 övertog ordförandeklubban från Gustaf Emilsson och ledde föreningen till sin bortgång 1978.

Sedan ungdomarna i allt större frad började komma med i föreningen år 1927, upptogs undan för undan nya arbetsformer. Sålunda övertogs 1934 den nedlagda logen Solrosens bibliotek om c:a 270 band och en livaktig studiecirkel bildades samma år, för att sedan vara i god verksamhet under ett 10-tal år, då många trevliga kamratfester anordnades i Hagens skola tillsammans med Logerna i Förby och Deje. Då biblioteket nedlades i slutet av 60-talet fanns över 1000 band. Barn- och ungdomsböckerna skänktes då till Olsätters skola och Biblioteket i Deje fick de böcker de ville ha, för övrigt finns många kvar i Hagens kapell där de voro inrymda senaste åren.

Syfföreningen hölls flitigt igång från 1940 till 1986, alltså i över 40 år.

År 1937 bildades en idrottsavdelning ansluten till Värmlands Blåbands Ungdomsförbund. En livlig verksamhet har bedrivits bl.a. med: Handboll, Gymnastik, Skidlöpning, Orientering, Skogspromenader, Allmän idrott och Cykelutflykter. Tvenne riksmästerskap har genomförts i föreningens regi, nämligen 1947 Orientering och 1950 Terrän löpning. Vi har deltagit i flera Riksmästerskap runt om i Sverige. Guldmedaljer har erövrats av bl.a. Viktor Bodin orientering, Greta Bodin Terrän löpning och Erling Bodin, Yngve Berglind, Arnold Emilsson allmän idrott.

Värmlands Blåbandsdistrikt har hållit många årskonferenser hos oss i Hagens Blåbandsför.

V.B.U:s sommarmöten hölls i Hagen 1935, 1940 och 1952.

Mellan åren 1926 och 1966 hölls traditionsenligt Luciafest i Hagens kapell, vår sista Lucia var Agneta Berglind. Under många år var Dejefors Manskör trogna sångare denna kväll., och inte är det många flickor i bygden som inte varit Lucia eller tärnor vid de välbesökta festerna.

Under senare år har vi förlagt våra större sammankomster till Deje Skidförenings stuga där vi vår och höst har välbesökta auktioner med ofta mycket trevlig underhållning.

Föreningen består nu av 38 medlemmar varav ett 20-tal aktiva. Vi arbetar med en vår- och en höstkommitté, som ordnar programmen för de olika sammankomsterna, vilket fungerar mycket bra.

Detta är nu ett litet sammandrag över vår verksamhet under snart 100 år.



### DEJE SKIDFÖRENING

Den 7/9 1931 samlades några män i Deje Folkets hus för att bilda en förening, för vilken skidsporten skulle vara huvudintresset. Beslut fattades och föreningen bildades.

Närvarande vid mötet var Gunnar Eriksson, Ivan Augustsson, Gustav Johansson, Nils Hassel, Arvid Johansson och Tore Olsson.

Ekonomin var från början besvärlig; arbetslöshet rådde och det var ytterst svårt att få några inkomster. Men livaktigheten var stor, medlemsantalet växte och föreningens program var fyllt av anordningar, som skulle få medlemmarnas intresse väckt för sport och friluftsliv. Där fanns förutom skidor, gång, terränglöpning, orientering, skogs- och skidpromenader.

Orienteringen blev sedermera föreningens största och framgångsrikaste sportgren.

Åren 1943-44 hyrde föreninge en stuga vid Hästberget Övre Ullerud med enårshyra av 100:-. Varje familj fick betala 50 öre för besöket. I den stugan hade vi mycket men den låg för långt bort för att den skulle bli en riktig samlingsplats.

1945 meddelade stugkommittén att Mölnbacka-Trysil upplåtit mark vid Skivtjärn, där en stuga så småningom skulle byggas och ev. en bastu. Bastun kom först till stånd, då föreningen fick tillfälle att köpa en timmerstuga i Ö.Ullerud för 150:-. Den revs och forslades till Skivtjärn, där den med medlemmarnas hjälp byggdes upp och var klar för första badet den 24 april 1948. 1220 arbetstimmar hade medlemmarna då lagt ner där.

Då Nolgården, Fornäs blev till salu köptes den för 2500:-. Föreningen hade då 700:- i tillgångar, varför den lämnade 500:- kontant och så fick medlemmarna svara för 200:-. Detta var den 18 mars 1947. Vi begärde så ett anslag från kommunen på resterande 1800:- + ytterligare 200:-, vilket belopp beviljades och stugan var vår!

forts.

forts.

5000 arbetstimmar lade medlemmarna ner under några år med sena kvällar och nätter. Bord och stolar tillverkades av frivilliga krafter vid Dejefors snickerifabrik efter arbetstidens slut. Den 15 juni 1952 kunde Skidstugan invigas med ett 60-tal inbjudna gäster från kommunen, Mölnbacka-Trysil, Deje IK och många andra som på ett eller annat sätt hjälp till att kunna förverkliga företaget. Mölnbacka-Trysil hade skänkt 4000:- i material. Övre och Nedre Ullerud 3500:-, Riksidrottsförbundet 2000:-, Fritidshuggning 700:-.

Föreningen har under senare år fått avstyckat och friköpt tomten Tjärn 1:31.

Under åren har Skidstugan och badstugan renoverats i omgångar och är nu i modernt skick. Senast 1981 ombyggdes badstugan i sitt nuvarande skick.

Så har mer än 58 år gått i föreningens historia. Mycket har hänt under den tiden, som inga papper ger besked om. En del har vi väl glömt bort; men ett vet vi, det är att medlemmarna alltid har försökt att hålla föreningens fana högt. Både manliga och kvinnliga medlemmar har efter bästa förmåga gjort det de tyckt vara det rätta för föreningen. Kamratskap och sammanhållning råder och vi hoppas att om framtiden blir som den svunna tiden varit kan vi med trygghet och glädje se framåt!

Vid den fina anläggning finns nu fina lokaler i stugan, omklädningsrum med bastu och dusch i badstugan, Elljus spår samt fina löp och promenadstigar.

Som slötord önskas föreningen lycka till i fortsättningen.

----- Nuvarande badanläggning vid Skidstugan -----

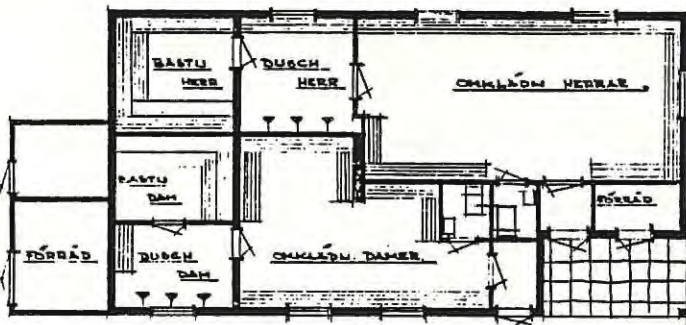

PLÅN -

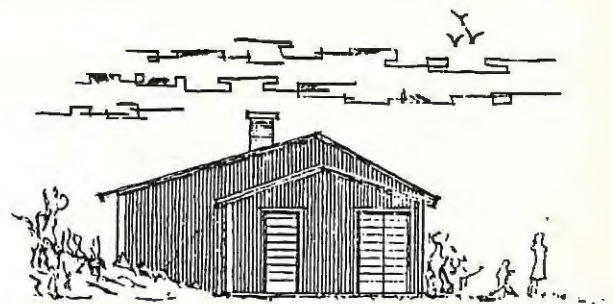

FASAD MOT NORR

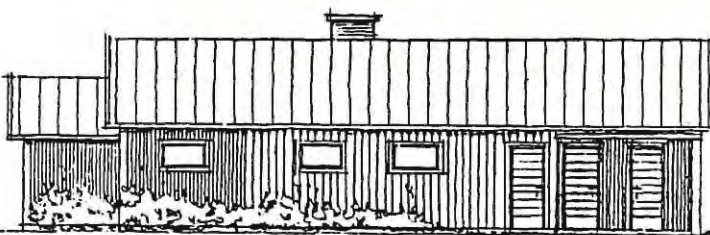

TILLBYGGNAD  
FASAD MOT ÖST

FÖRSLAG TILLBYGGNAD TJÄRN 1:31.  
RESHAGA KOMMUN

DEJE SKIDFÖRENING

1981-11-27

Dokument		Beskrivning		Material		Mått		Anmärkning	
Antal	Platser	Antal	Platser	Antal	Platser	Antal	Platser	Antal	Platser

Socken Ö.UllerudDatum 6 - 11 - 1988

Övriga bostadshus

Bostadshusets namn och registerbeteckning Hedegården 1:28

Kommentarer

Kallat ÖstergrensStamfastighetens namn och registerbeteckning Hedegården 1:2Nuvarande adress HedegårdenFastighetens nuvarande ägare Göte TollmanNamn på den förste ägaren och följande så långt de är kända Östergrens, 1936Östergren född 18:  
död 1936Fritjof o Emma Andersson, 1939 Henning o Elin Sandström, 1962 Göteo Signe Tollman

## Beskrivning av fastigheten:

Antal	våningar	lägenheter	rum	kök	källare
Huvudbyggnad	<u>2</u>	<u>1</u>	<u>4</u>	<u>1</u>	
Övr bostadshus					
	Byggnadsår	Ombyggt år	Moderniserat år		
Huvudbyggnad					
Övr bostadshus					
Källarvåning inredd i huvudbyggnad år _____					
Byggnadsmaterial	<u>Trä</u>				

Namn på byggmästaren \_\_\_\_\_

## Uthus:

	Har funnits	Finns kvar	Bortrivet år
Ladugård			
Stall			
Svinhus			
Hönshus			
Vedbod		Ja	
Bod			
Verkstad			
Källare		Ja	
Hemlighus		Ja	
Magasin			
Garage			

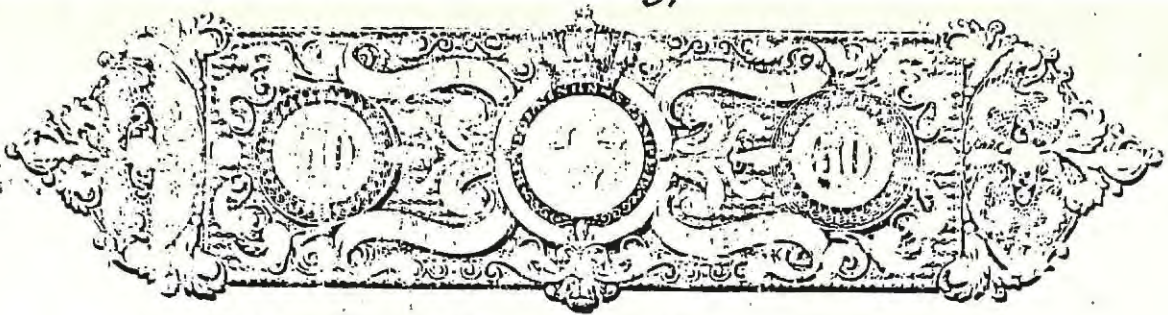

# Lagfartsbevis.

§ 30.

År 1897 den 4 Oktober vid ting med  
 Herreram Synskotts tingslag med delades lag.  
 fört. följ. Emman. Kemnerstrand och Hans  
 hustru Stina Maria Oksdatter ä en från  
 ett hundratalletio tre äre äta penningar  
 skatt af hemmanet Hedegården i Uffe  
 Ulleröds backen afsändrad lägenhet Skif-  
 tjärnsvidden Kallaf, som en höf hektar,  
 som det för tvåhundra kronor köpt af  
 Anders Johan Dahlberg och hans hustru Mild  
 Johansdotter enligt köpebref den 8 Junii  
 1897. Tingstället i Kartstad, som af Hans  
 Pär Hansens Rättns vägar:

Vill J. Kemner

85-08-19

TILL STIE BRILSSON  
 DETTA ÄR DEN LÖSTA HANDELSEN,  
 SOM JAG HAR KÖPT. BEVÄRDA.

REC. J. BRILSSON  
 J. Kemner

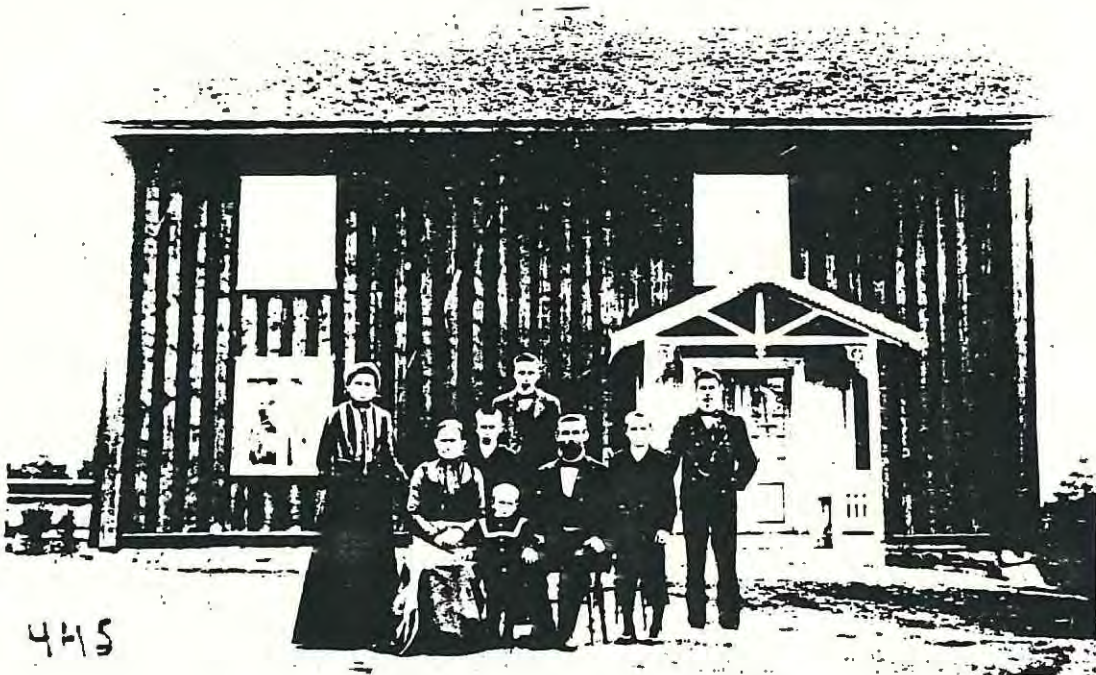

445

" Där rast " 1:2

Emil e Maria Olsson  
 Barnen : Agnes, Gustaf, Vensel,  
 John, Einar e Enok.

Socken Övre UllerudDatum 1988-09-14

Gård

Kommentarer

Gårdens namn och registrerbeteckning Hedegården 1:2 (där väst)

Kända förklaringar till namnets uppkomst \_\_\_\_\_

När är det tidigast nämnt? Som Heden i en Handelängd 1575Finns äldre kartor över gården? Från vilket/vilka ar? 1768, 1892, 1856Har gården tidigare tillhört något gods? I så fall vilket? Hemmansrättan tillhörde de la Gardi på 1681

Friköpt ar \_\_\_\_\_

Gårdens nuvarande ägare Arnold Emilsson

Angiv namnen på tidigare ägare så långt de är kända Måns Månsson till c:a 1660, Måns Halvarsson c:a 1680, Johan Nilsson c:a 1700 Christoffer Månsson c:a 1739, Ingri Christoffersdotter 1771, Pehr Nilsson o Elin Svendsdotter 1803, Petter Olsson o Ingri Persdotter c:a 1840, Olof Pettersson o Stina Jansdotter 1882, Emil Olsson o Maria Kajsa Jonsdotter, Wenzel Emilsson o Signe Emilsson

Har samma släkt varit ägare till gården? Angiv vilken/vilka och under hur lång tid \_\_\_\_\_  
se ovan minst 1660-1988

Namn på nuvarande brukare av gården Arnold EmilssonAreal i tunnland 100 i ha 50därav åker 13 har

Åkerareal då den var som störst. tunnland \_\_\_\_\_ ha \_\_\_\_\_

Kända nyodlingar. ar \_\_\_\_\_ tunnland \_\_\_\_\_ ha \_\_\_\_\_

Utlagd (nedlagd) åker i tunnland \_\_\_\_\_ ha \_\_\_\_\_

senast brukad ar \_\_\_\_\_

Har slatteräng funnits? \_\_\_\_\_ När upphörde den? \_\_\_\_\_

Angiv större avstyckningar till industrier eller sommarstugeområden. tid och areal \_\_\_\_\_

En del mark lades under vatten i samband med kraftverksbygget i Deje 1909.

Angiv namnen på rivna och beräntliga torp tillhörande gården, även övriga bostadshus och backstugor Fanns tidigare en fastighet väster om det nuvarande boningshuset, revs troligen c:a 1850.

Övriga upplysningar

Avser fastigheten Hedegården 1:2 där-Väst

Mångårdsbyggnad:

Byggnadsår \_\_\_\_\_ omkring 1780-1820

Byggnadsmaterial Timmer

Namn på byggmästaren \_\_\_\_\_

Antal våningar 2                      Antal lägenheter 2

Antal rum 4                              Antal kök 2

Ombyggt år 1936,1948                  Moderniserad år 1962

Finns gammal källare? \_\_\_\_\_

Källarvåning från år -      Garage från år -

Husets ursprungliga ytterbeklädnad Timmer

Husets nuvarande ytterbeklädnad Bräder

Kommentarer

**Ekonomihus:**

	Byggnadsår	Finns kvar	Bortrivet år
Ladugård	<u>1909</u>	<u>Ja</u>	_____
Loge	<u>1909</u>	<u>Ja</u>	_____
Körhus	_____	_____	_____
Vagnskjul	_____	_____	_____
Magasin	<u>1930</u>	<u>Ja</u>	_____
Oxstall	_____	_____	_____
Häststall	<u>1927</u>	<u>Ja</u>	_____
Svinhus	<u>1909</u>	_____	_____
Hönshus	_____	_____	_____
Fårhus	_____	_____	_____
Smedja	_____	_____	_____
Snickarbod	_____	_____	_____
Brygghus	<u>1880</u>	<u>ombyggt 1943</u>	_____
Tvättstuga	<u>1880</u>	<u>ombyggt 1943</u>	_____
Potatiskällare	<u>c:a 1900</u>	_____	_____
Vedbod	_____	_____	_____
Garage	_____	_____	_____
Hemlighus	<u>c:a 1900</u>	<u>Ja</u>	_____
Bastu	_____	_____	_____
_____	_____	_____	_____
_____	_____	_____	_____
_____	_____	_____	_____

Övriga upplysningar \_\_\_\_\_

\_\_\_\_\_

\_\_\_\_\_

Vid beskrivning av hus som ej uppräknats här, använd Formulär nr 3 B

Avser fastigheten HEDEGÅRDEN 1:2 DÄR VÄST

Kommentarer

Gårdens djurbestand:

	Avytttrade år			
	1925	1976	delvis	helt
Mjölkkor	<u>8</u>	<u>0</u>		
Ungdjur	<u>2</u>	<u>6</u>		
Tjurar	<u>0</u>	<u>0</u>		
Oxar	<u>0</u>	<u>0</u>		
Hästar	<u>2</u>	<u>4</u>		
Föl	<u>0</u>	<u>1</u>		
Får	<u>0</u>	<u>0</u>		
Grisar	<u>2</u>	<u>2</u>		
Höns	<u>25</u>	<u>20</u>		

Finns för närvarande något slag av djur på gården? \_\_\_\_\_

I så fall vad? 3 hästar och 3 grisar

När kom maskinerna till gården?

	Samägd år	Egen år		År
Hästräfsa		<u>1920</u>	Elström	<u>1919</u>
Slättermaskin		<u>1920</u>	Separator	<u>1920</u>
Självläggare			Mjölkningsmaskin	<u>1945</u>
Självbindare		<u>1940</u>	Vattenledning	<u>1948</u>
Traktor		<u>1950</u>	Telefon	<u>1920</u>
Skördetröska		<u>-</u>	Bil	<u>1950</u>
Tröskverk		<u>1935</u>	Vedkap	<u>1920</u>

Vad odlades på gården?

	1925	1976		1925	1976
Råg	<u>1</u>		Vicker		
Vete	<u>0,5</u>		Potatis	<u>0,5</u>	<u>3</u>
Havre	<u>4</u>	<u>3</u>	Rovor		
Korn	<u>0</u>		Kålrötter		
Blandsäd			Foderbetor		
Ärter			Sockerbetor		
Klöver			Lin		
Timotej	<u>6</u>	<u>6</u>	Oljevaxter		

Mjölken från gården lämnades till mejeri från år 1940

Vilket mejeri? Munkfors

Avser fastigheten Hedegården 1:2 där-Väst

Brukas gården som självständigt lantbruk? Ja

I sambruk med annan gård? Nej

Angiv vilka gårdar som brukas tillsammans \_\_\_\_\_

\_\_\_\_\_

\_\_\_\_\_

I vilken gård har brukaren sin bostad? Hedegården 1:2

Hur mycket folk hade sin försörjning vid gården? \_\_\_\_\_

År	Familjemedlemmar			Tjänstefolk		Arbetare med eget hushåll	
	vuxna	barn	äldre	kvinnor	män	vuxna	barn
1925	<u>2</u>	<u>3</u>	<u>   </u>	<u>   </u>	<u>1</u>	<u>   </u>	<u>   </u>
1975	<u>2</u>	<u>1</u>	<u>1</u>	<u>   </u>	<u>   </u>	<u>   </u>	<u>   </u>
Sammanlagd arbetskraft vid gården.				1925	<u>3</u>	1975	<u>2</u>

Förekom arbetskraft därutöver? Nej

\_\_\_\_\_

Hur mycket folk bodde uppskattningsvis på gårdens ägor, torp och backstugor inräknade i slutet av 1800-talet? \_\_\_\_\_

\_\_\_\_\_

Hur många bofasta personer finns för närvarande på motsvarande område? \_\_\_\_\_

Övriga upplysningar \_\_\_\_\_

\_\_\_\_\_

\_\_\_\_\_

\_\_\_\_\_

\_\_\_\_\_

\_\_\_\_\_

\_\_\_\_\_

\_\_\_\_\_

\_\_\_\_\_

\_\_\_\_\_

\_\_\_\_\_

\_\_\_\_\_

\_\_\_\_\_

Kommentarer

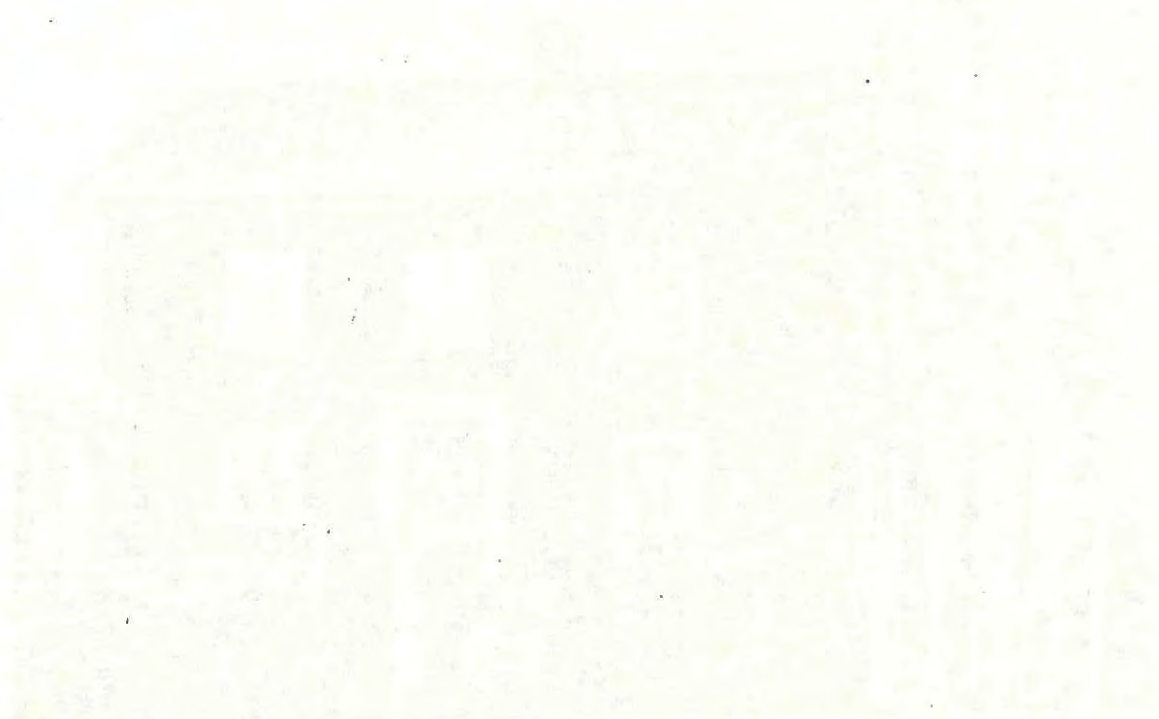

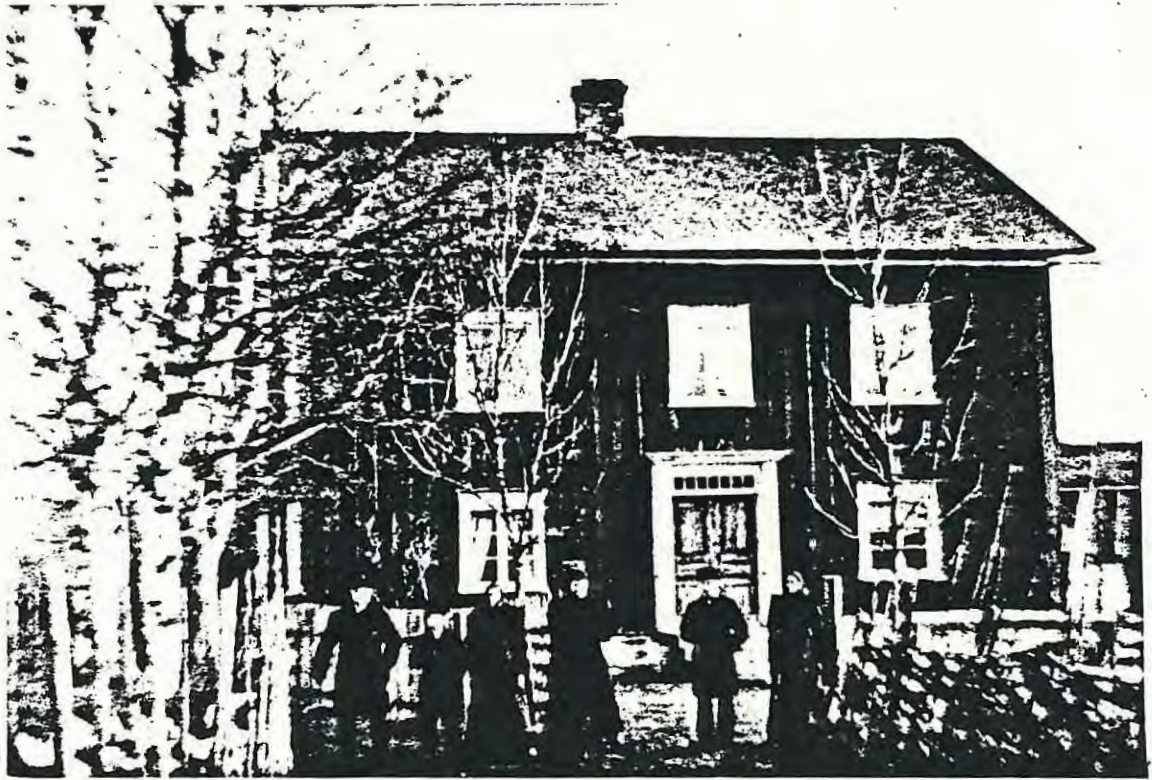

"Där sör." 1:b

Kommentarer

Gårdens namn och registerbeteckning Hedegården 1:6

Kända förklaringar till namnets uppkomst Fått sitt namn av sitt läge på en sandslätt vid Klarälven.

När är det tidigast nämnt? 1800-talet

Finns äldre kartor över gården? Från vilket/vilka år? \_\_\_\_\_

Har gården tidigare tillhört något gods? I så fall vilket? \_\_\_\_\_

Friköpt år \_\_\_\_\_

Gårdens nuvarande ägare Edit Nilsson

Angiv namnen på tidigare ägare så långt de är kända Magnus Larsson H.H Anna Larsdotter 1832-1875 , Nils Magnusson H.H Maria Jonsdotter 1875-1916 , Hjalmar o Lydia Nilsson 1916-1977 , Edit Nilsson 1977-

Har samma släkt varit ägare till gården? Angiv vilken/vilka och under hur lång tid \_\_\_\_\_  
Från Magnus Larsson till nuvarande ägare.

Namn på nuvarande brukare av gården Edit Nilsson

Areal i tunnland \_\_\_\_\_ i ha 22,5

därav åker 15 tunnland

Åkerareal då den var som störst, tunnland 15 ha 7,5

Kända nyodlingar, år \_\_\_\_\_ tunnland \_\_\_\_\_ ha \_\_\_\_\_

Utlagd (nedlagd) åker i tunnland \_\_\_\_\_ ha \_\_\_\_\_

senast brukad år Brukas fortfarande

Har slätteräng funnits? Ja När upphörde den? 1968

Angiv större avstyckningar till industrier eller sommarstugeområden, tid och areal \_\_\_\_\_

Angiv namnen på rivna och befintliga torp tillhörande gården, även övriga bostadshus och backstugor \_\_\_\_\_

Övriga upplysningar \_\_\_\_\_

Avser fastigheten Hedgården 1:6

Mångårdsbyggnad:

Byggnadsår 1800-talet omkring \_\_\_\_\_

Byggnadsmaterial Timmer

Namn på byggmästaren Bröderna Lars, Niklas och Nils Magnusson

Antal våningar 2 Antal lägenheter 1

Antal rum 3 Antal kök 1

Ombyggt år \_\_\_\_\_ Moderniserad år 1968

Finns gammal källare? Ja

Källarvåning från år \_\_\_\_\_ Garage från år \_\_\_\_\_

Husets ursprungliga ytterbeklädnad Trä

Husets nuvarande ytterbeklädnad Trä

Kommentarer

**Ekonomihus:**

	Byggnadsår	Finns kvar	Bortrivet år
Ladugård	<u>1800-talet</u>	<u>Ja</u>	_____
Loge	_____	<u>Ja</u>	_____
Körhus	_____	<u>Ja</u>	<u>1930-talet</u>
Vagnskjul	_____	<u>Ja</u>	_____
Magasin	_____	<u>Ja</u>	_____
Oxstall	_____	_____	_____
Häststall	_____	<u>Ja</u>	_____
Svinhus	_____	_____	_____
Hönshus	_____	<u>Ja</u>	_____
Fårhus	_____	<u>Ja</u>	<u>c.a 1927</u>
Smedja	_____	<u>Ja</u>	_____
Snickarbod	_____	_____	_____
Bryggghus	_____	_____	_____
Tvättstuga	_____	_____	_____
Potatiskällare	_____	<u>Ja</u>	_____
Vedbod	_____	<u>Ja</u>	_____
Garage	_____	_____	_____
Hemlighus	_____	<u>Ja</u>	_____
Bastu	_____	_____	_____
_____	_____	_____	_____
_____	_____	_____	_____
_____	_____	_____	_____

Övriga upplysningar \_\_\_\_\_

Vid beskrivning av hus som ej uppräknats här, använd Formulär nr 3 B

Avear fastigheten Hedegården 1:6

Kommentarer

Gårdens djurbestånd:

	Avyttrade år			
	1925	1976	delvis	helt
Mjölkkor	<u>6</u>	<u>          </u>	<u>          </u>	<u>1968</u>
Ungdjur	<u>1</u>	<u>          </u>	<u>          </u>	<u>          </u>
Tjurar	<u>          </u>	<u>          </u>	<u>          </u>	<u>          </u>
Oxar	<u>          </u>	<u>          </u>	<u>          </u>	<u>          </u>
Hästar	<u>1</u>	<u>          </u>	<u>          </u>	<u>          </u>
Föl	<u>          </u>	<u>          </u>	<u>          </u>	<u>          </u>
Får	<u>3-4</u>	<u>          </u>	<u>          </u>	<u>1930</u>
Grisar	<u>2</u>	<u>2</u>	<u>          </u>	<u>1960</u>
Höns	<u>15</u>	<u>          </u>	<u>          </u>	<u>          </u>
<u>          </u>	<u>          </u>	<u>          </u>	<u>          </u>	<u>          </u>
<u>          </u>	<u>          </u>	<u>          </u>	<u>          </u>	<u>          </u>

Finns för närvarande något slag av djur på gården? NejI så fall vad?           

När kom maskinerna till gården?

	Samägd år	Egen år		År
Hästräfsa	<u>          </u>	<u>          </u>	Elström	<u>1916</u>
Slättermaskin	<u>          </u>	<u>          </u>	Separator	<u>1910</u>
Själavläggare	<u>          </u>	<u>          </u>	Mjölkningsmaskin	<u>          </u>
Självbindare	<u>          </u>	<u>          </u>	Vattenledning pump	<u>1923</u>
Traktor	<u>          </u>	<u>          </u>	Telefon	<u>          </u>
Skördetröska	<u>          </u>	<u>          </u>	Bil	<u>          </u>
Tröskverk	<u>1918</u>	<u>          </u>	Vedkap	<u>1960</u>
<u>          </u>	<u>          </u>	<u>          </u>	<u>          </u>	<u>          </u>
<u>          </u>	<u>          </u>	<u>          </u>	<u>          </u>	<u>          </u>

Vad odlades på gården?

	1925	1976		1925	1976
Råg	<u>X</u>	<u>          </u>	Vicker	<u>          </u>	<u>          </u>
Vete	<u>X</u>	<u>          </u>	Potatis	<u>X</u>	<u>X</u>
Havre	<u>X</u>	<u>X</u>	Rovor	<u>X</u>	<u>          </u>
Korn	<u>          </u>	<u>          </u>	Kålrotter	<u>          </u>	<u>          </u>
Blandsad	<u>X</u>	<u>          </u>	Foderbetor	<u>          </u>	<u>          </u>
Arter	<u>          </u>	<u>          </u>	Socketbetor	<u>          </u>	<u>          </u>
Klover	<u>X</u>	<u>X</u>	Lin	<u>X</u>	<u>          </u>
Timotej	<u>X</u>	<u>X</u>	Oljevaxter	<u>          </u>	<u>          </u>
<u>          </u>	<u>          </u>	<u>          </u>	<u>          </u>	<u>          </u>	<u>          </u>
<u>          </u>	<u>          </u>	<u>          </u>	<u>          </u>	<u>          </u>	<u>          </u>

Mjölk från gården lammades till mejeri från år           Vilket mejeri?

Avser fastigheten Hedegården 1:6Brukas gården som självständigt lantbruk? Utarrenderat

I sambruk med annan gård? \_\_\_\_\_

Angiv vilka gårdar som brukas tillsammans Botorp i N.Ulleruds församlingI vilken gård har brukaren sin bostad? BotorpHur mycket folk hade sin försörjning vid gården? 3

År	Familjemedlemmar			Tjänstefolk		Arbetare med eget hushåll	
	vuxna	barn	äldre	kvinnor	män	vuxna	barn
1925	<u>2</u>	<u>1</u>	_____	_____	_____	_____	_____
1975	<u>1</u>	_____	<u>1</u>	_____	_____	_____	_____

Sammanlagd arbetskraft vid gården, 1925 2 1975 \_\_\_\_\_Förekom arbetskraft därutöver? Periodvis t.ex under skördetid.Hur mycket folk bodde uppskattningsvis på gårdens ägor, torp och backstugor inräknade, i slutet av 1800-talet? 4 personerHur många bofasta personer finns för närvarande på motsvarande område? 1

Övriga upplysningar \_\_\_\_\_

Kommentarer

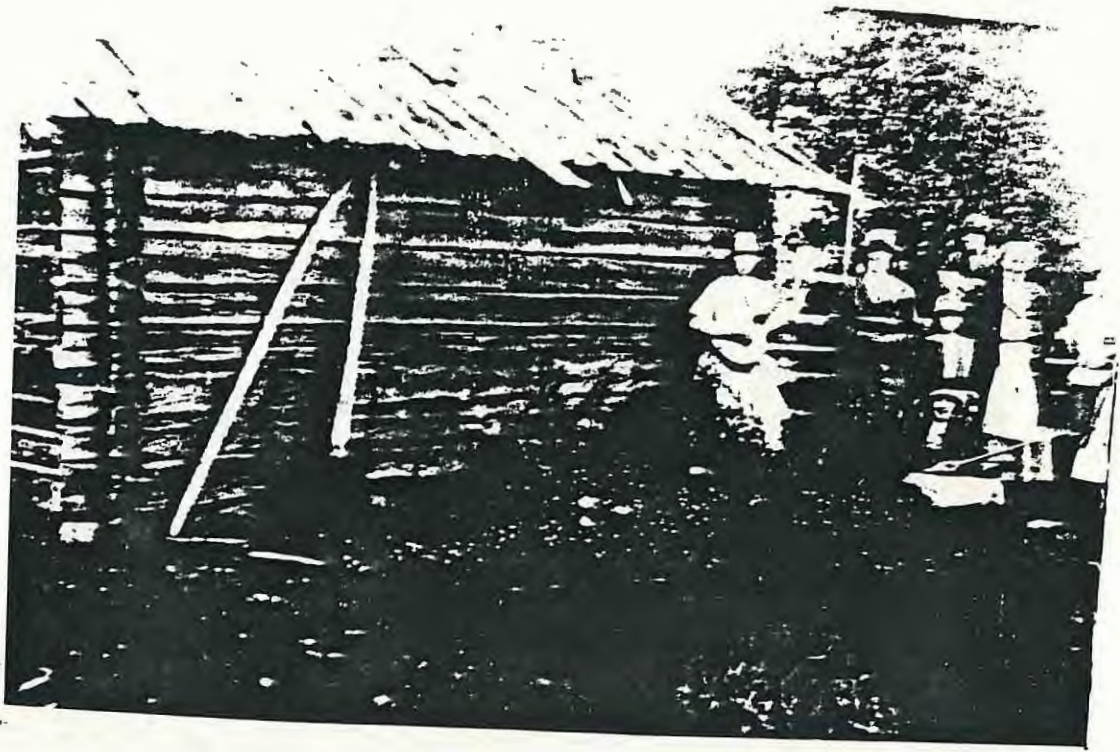

1:6 Där sör. Smedjan.

Skördetid.

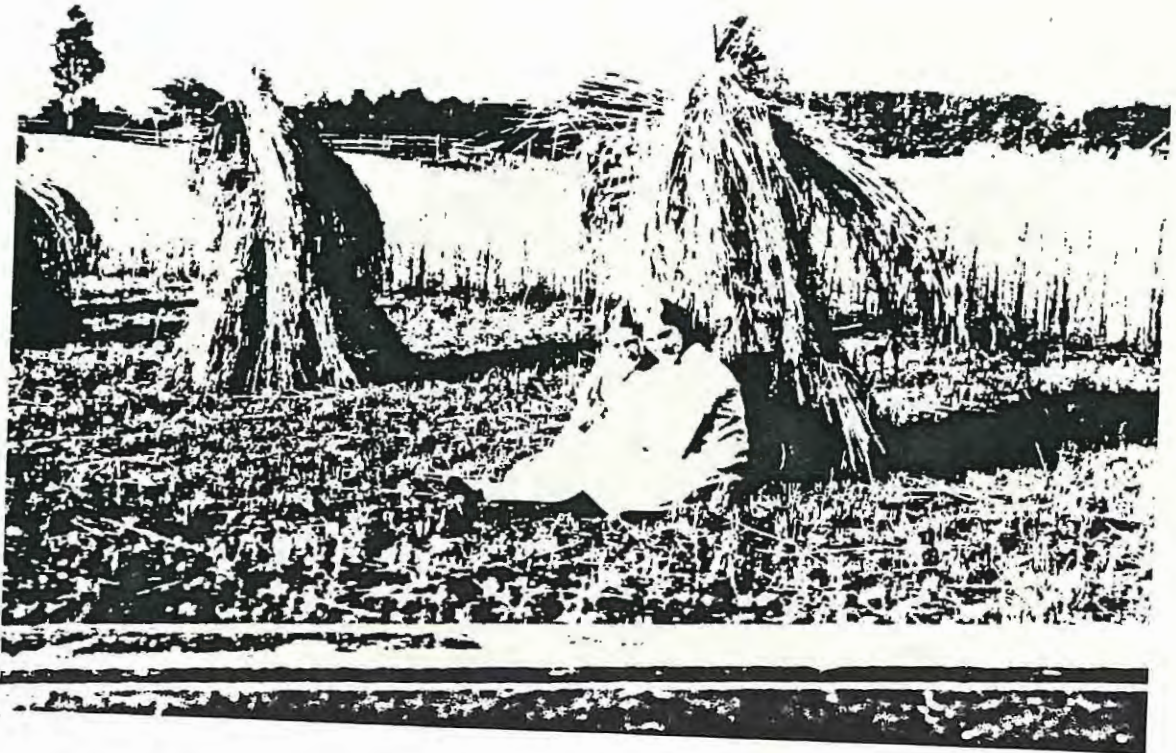

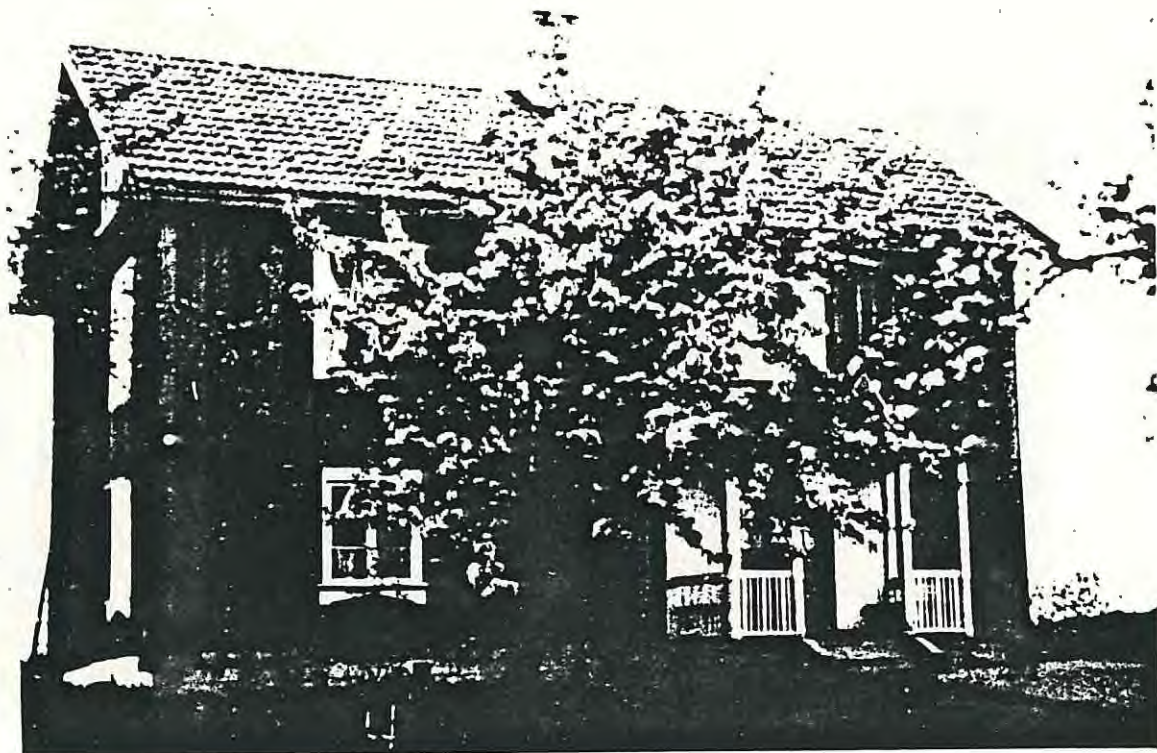

"Där nol." 1:4

Hilma, Johan, Ulla & Axel Andersson



Socken Övre UllerudDatum 25 - 3 1988.

Gård

Kommentarer

Gårdens namn och registerbeteckning Hedegården 1:4Kända förklaringar till namnets uppkomst Heden har fått sitt namn av läget på en sandslätt vid KlarälvenNär är det tidigast nämnt? 1500-taletFinns äldre kartor över gården? Från vilket/vilka år? Ja  
1768, 1822, 1856

Har gården tidigare tillhört något gods? I så fall vilket? \_\_\_\_\_

Friköpt år \_\_\_\_\_

Gårdens nuvarande ägare Ulla Byström

Efter 1988 nya ägare, Britta Wiklert och Östen Svensson

Angiv namnen på tidigare ägare så långt de är kända Johannes Jonsson g.m.  
Stina Nilsson sålde år 1876 till Nils Håkansson o Lovisa Nilsson.  
1884 till Carl Gustav Kihlman och hans hustru Anna Nilsson.  
1888 ny ägare Niklas Magnusson. 1918 Johan Andersson o 1972 Ulla Byström.

Har samma släkt varit ägare till gården? Angiv vilken/vilka och under hur lång tid \_\_\_\_\_  
Sedan 1918Namn på nuvarande brukare av gården Lars-Ove ByströmAreal i tunnland \_\_\_\_\_ i ha 25därav åker. 5

Åkerareal då den var som störst, tunnland \_\_\_\_\_ ha \_\_\_\_\_

Kända nyodlingar, år \_\_\_\_\_ tunnland \_\_\_\_\_ ha \_\_\_\_\_

Utlagd (nedlagd) åker i tunnland \_\_\_\_\_ ha \_\_\_\_\_

senast brukad år \_\_\_\_\_

Har slätteräng funnits? Ja När upphörde den? \_\_\_\_\_

Angiv större avstyckningar till industrier eller sommarstugeområden, tid och areal \_\_\_\_\_

Angiv namnen på rivna och befintliga torp tillhörande gården, även övriga bostadshus och backstugor Backen.

Övriga upplysningar \_\_\_\_\_

Socken Övre UllerudDatum 25 - 8 1988

Byggnader på gård

Avser fastigheten <u>Hedegården 1:4</u>		Kommentarer		
Mangårdsbyggnad:				
Byggnadsår _____ omkring _____				
Byggnadsmaterial <u>Timmer</u>				
Namn på byggmästaren _____				
Antal våningar <u>2</u>	Antal lägenheter <u>2</u>			
Antal rum <u>5</u>	Antal kök <u>2</u>			
Ombyggt år <u>1922</u>	Moderniserad år _____			
Finns gammal källare? <u>Ja med nedgång i köksgolvet.</u>				
Källarvåning från år <u>nej</u> Garage från år <u>nej</u>				
Husets ursprungliga ytterbeklädnad <u>Timmer</u>				
Husets nuvarande ytterbeklädnad <u>Bräder.</u>				
<b>Ekonomihus:</b>				
	Byggnadsår		Finns kvar	Bortrivet år
Ladugård	_____		<u>Nej</u>	<u>1956</u>
Loge	_____	<u>Ja</u>	_____	
Körhus	_____	<u>Nej</u>	_____	
Vagnskjul	_____	<u>Ja</u>	_____	
Magasin	_____	<u>Nej</u>	_____	
Oxstall	_____	<u>Nej</u>	_____	
Häststall	_____	<u>Nej</u>	<u>1952</u>	
Svinhus	_____	<u>Nej</u>	_____	
Hönshus	_____	<u>Nej</u>	<u>1948</u>	
Fårhus	_____	<u>Nej</u>	_____	
Smedja	_____	<u>Nej</u>	_____	
Snickarbod	_____	<u>Ja</u>	_____	
Brygghus	_____	<u>Ja</u>	_____	
Tvättstuga	_____	<u>Nej</u>	_____	
Potatiskällare	_____	<u>Ja</u>	_____	
Vedbod	_____	<u>Ja</u>	_____	
Garage	_____	<u>Nej</u>	_____	
Hemlighus	_____	<u>Ja</u>	_____	
Bastu	_____	<u>Nej</u>	_____	
_____	_____	_____	_____	
_____	_____	_____	_____	
Ovriga upplysningar _____	_____	_____	_____	

Vid beskrivning av hus som ej uppräknats här, använd Formulär nr 3 B.

Avser fastigheten Hedegården 1:4

Kommentarer

Gårdens djurbestand:

	Avyttrade år			
	1925	1976	delvis	helt
Mjölkkor	<u>5</u>	<u>          </u>	<u>          </u>	<u>          </u>
Ungdjur	<u>1</u>	<u>          </u>	<u>          </u>	<u>          </u>
Tjurar	<u>          </u>	<u>          </u>	<u>          </u>	<u>          </u>
Oxar	<u>          </u>	<u>          </u>	<u>          </u>	<u>          </u>
Hästar	<u>1</u>	<u>          </u>	<u>          </u>	<u>          </u>
Föl	<u>          </u>	<u>          </u>	<u>          </u>	<u>          </u>
Får	<u>          </u>	<u>          </u>	<u>          </u>	<u>          </u>
Grisar	<u>1</u>	<u>          </u>	<u>          </u>	<u>          </u>
Höns	<u>12</u>	<u>          </u>	<u>          </u>	<u>          </u>
<u>          </u>	<u>          </u>	<u>          </u>	<u>          </u>	<u>          </u>
<u>          </u>	<u>          </u>	<u>          </u>	<u>          </u>	<u>          </u>

Finns för närvarande något slag av djur på gården?           I så fall vad?           

När kom maskinerna till gården?

	Samägd år	Egen år		År
Hästräfsa	<u>1932</u>	<u>          </u>	Elström	<u>1918</u>
Slättermaskin	<u>1930</u>	<u>          </u>	Separator	<u>omkr. 1910</u>
Självavläggare	<u>1936</u>	<u>          </u>	Mjölkningsmaskin	<u>          </u>
Självbindare	<u>          </u>	<u>          </u>	Vattenledning	<u>1923</u>
Traktor	<u>          </u>	<u>          </u>	Telefon	<u>          </u>
Skördetröska	<u>          </u>	<u>          </u>	Bil	<u>          </u>
Tröskverk	<u>1918</u>	<u>          </u>	Vedkap	<u>1928</u>
<u>          </u>	<u>          </u>	<u>          </u>	<u>          </u>	<u>          </u>
<u>          </u>	<u>          </u>	<u>          </u>	<u>          </u>	<u>          </u>

Vad odlades på gården?

	1925	1976		1925	1976
Råg	<u>          </u>	<u>          </u>	Vicker	<u>          </u>	<u>          </u>
Vete	<u>Ja</u>	<u>          </u>	Potatis	<u>          </u>	<u>          </u>
Havre	<u>Ja</u>	<u>          </u>	Rovor	<u>          </u>	<u>          </u>
Korn	<u>          </u>	<u>          </u>	Kålrötter	<u>          </u>	<u>          </u>
Blandsäd	<u>          </u>	<u>          </u>	Foderbetor	<u>          </u>	<u>          </u>
Ärter	<u>          </u>	<u>          </u>	Sockerbetor	<u>          </u>	<u>          </u>
Kiöver	<u>          </u>	<u>          </u>	Lin	<u>          </u>	<u>          </u>
Timotej	<u>          </u>	<u>          </u>	Oljevaxter	<u>          </u>	<u>          </u>
<u>          </u>	<u>          </u>	<u>          </u>	<u>          </u>	<u>          </u>	<u>          </u>
<u>          </u>	<u>          </u>	<u>          </u>	<u>          </u>	<u>          </u>	<u>          </u>

Mjölken från gården lämnades till mejeri från år           Vilket mejeri?

Avser fastigheten Hedegården 1:4

Kommentarer

Brukas gården som självständigt lantbruk? NejI sambruk med annan gård? JaAngiv vilka gårdar som brukas tillsammans 1:4 - 1:5I vilken gård har brukaren sin bostad? 1:5Hur mycket folk hade sin försörjning vid gården? 2

År	Familjemedlemmar			Tjänstefolk		Arbetare med eget hushåll	
	vuxna	barn	äldre	kvinnor	män	vuxna	barn
1925	_____	_____	_____	_____	_____	_____	_____
1975	_____	_____	_____	_____	_____	_____	_____

Sammanlagd arbetskraft vid gården, 1925 \_\_\_\_\_ 1975 \_\_\_\_\_

Förekom arbetskraft därutöver? \_\_\_\_\_

Hur mycket folk bodde uppskattningsvis på gårdens ägor, torp och backstugor inräknade, i slutet av 1800-talet? \_\_\_\_\_

Hur många bofasta personer finns för närvarande på motsvarande område? \_\_\_\_\_

Övriga upplysningar \_\_\_\_\_

Bostaden är såld från augusti 1988 till Britta Wicklertoch Östen Svensson.

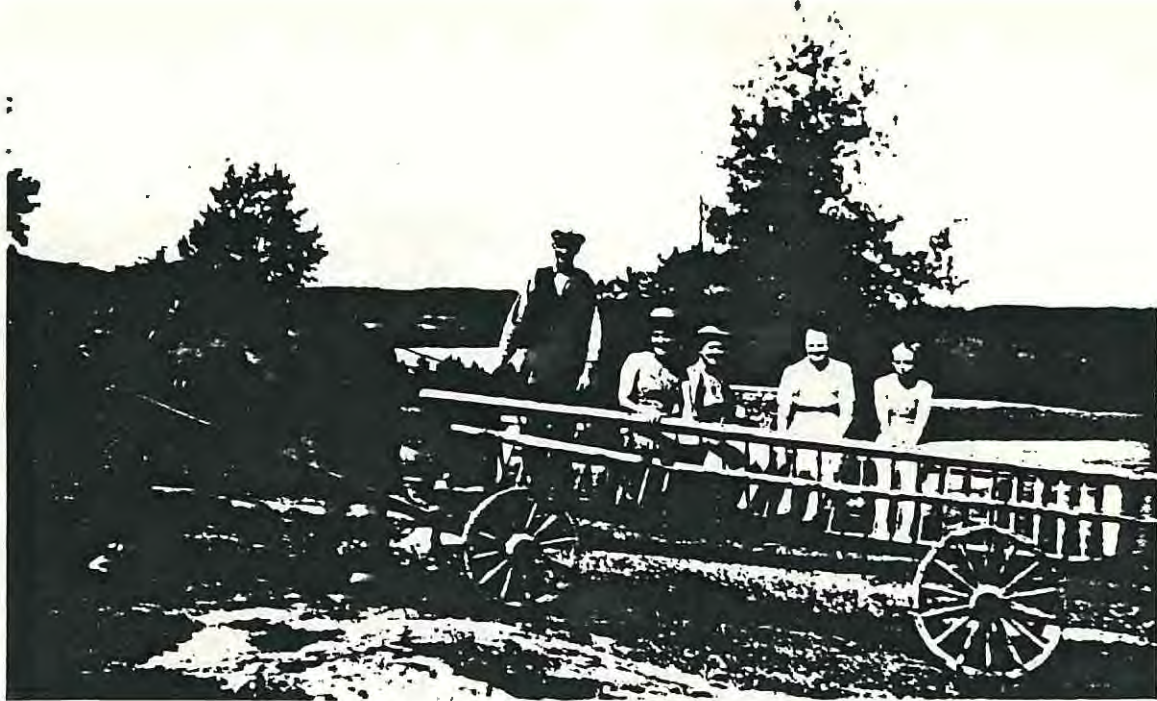

Enok  
Ulla  
Margit  
Hanna  
Aina



Ulla på  
råtsan.

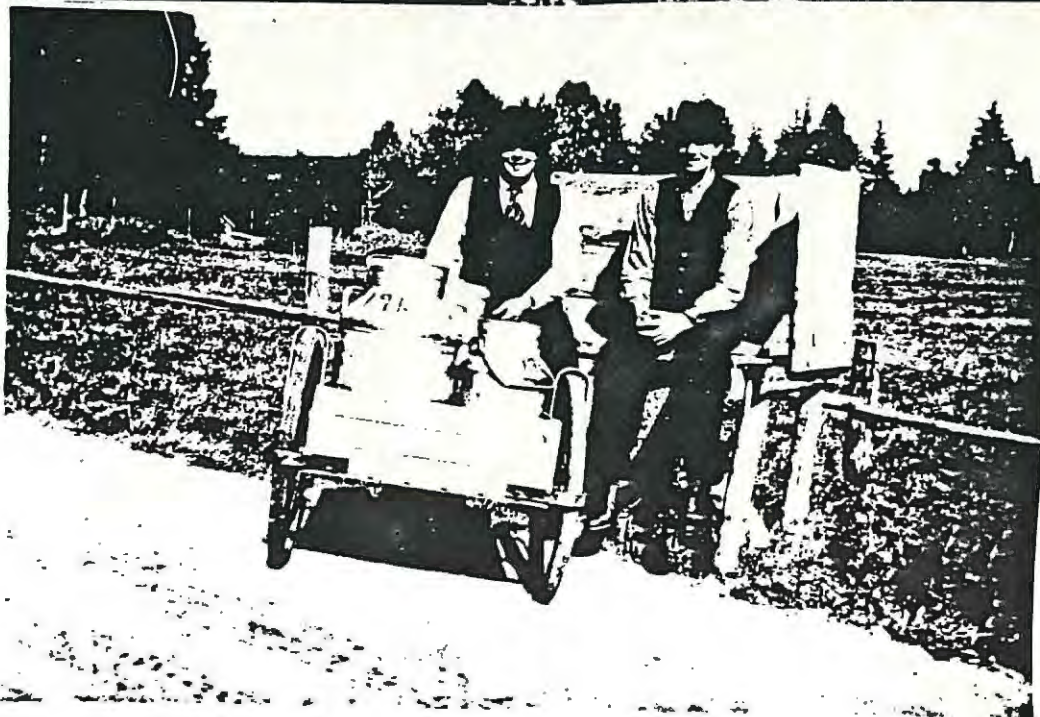

Trätt rid  
mjölkbrygga

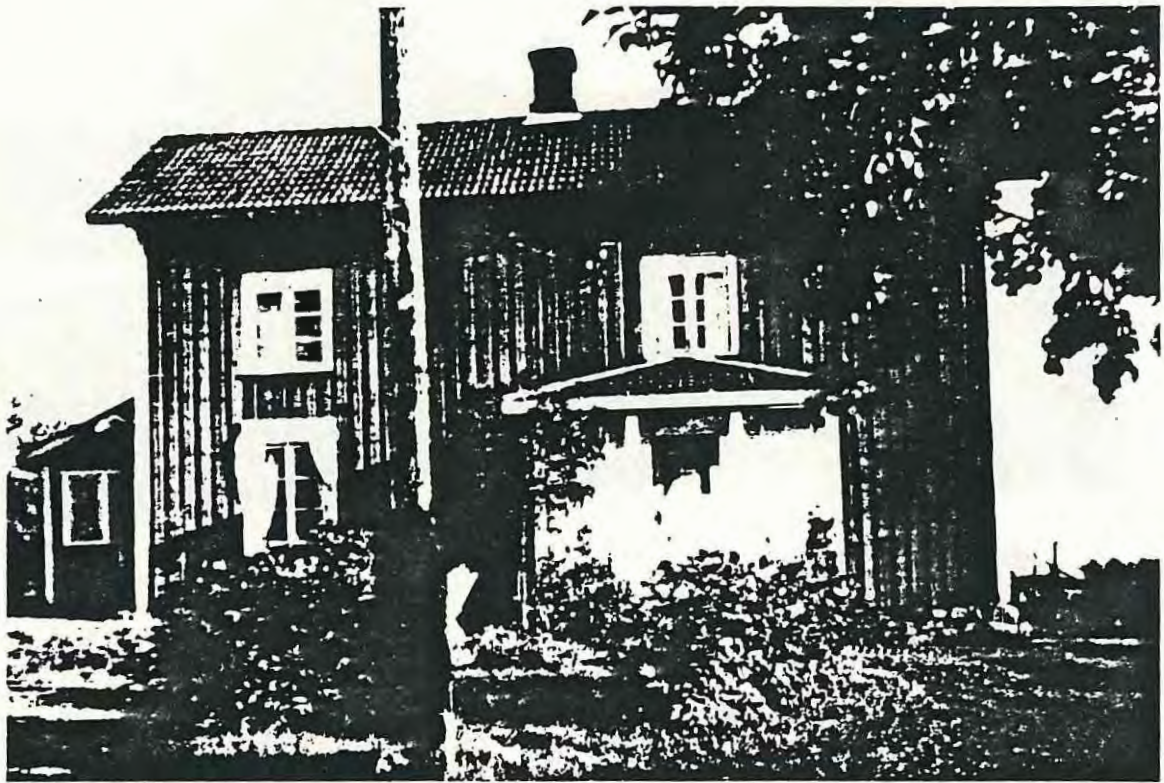

"Där öpp." 1:5

Axel. Johan. Hilma o Ulla har Stockholmsfrämmande.



Socken Övre UllerudDatum 2 - 8 1988

Gård

	Kommentarer
Gårdens namn och registerbeteckning <u>Hedegården 1:5</u>	
Kända förklaringar till namnets uppkomst <u>Heden har fått sitt namn av sitt läge på en sandslätt vid Klarälven</u>	
När är det tidigast nämnt? <u>1500 - talet</u>	
Finns äldre kartor över gården? Från vilket/vilka år? <u>Ja</u>	
Har gården tidigare tillhört något gods? I så fall vilket? _____	
Friköpt år _____	
Gårdens nuvarande ägare <u>Ulla Byström</u>	
Angiv namnen på tidigare ägare så långt de är kända <u>Lars Persson sålt till Anders Bengtsson 1877, Axel Andersson övertog 1902 efter sin far. 1936 köpte Axel Wilhelm Eriksson. 1938 köpte Johan Alfred Andersson o Hilma Sofia Söderholm. 1972 överläts på dottern Ulla Ingeborg o John Börje Byström.</u>	
Har samma släkt varit ägare till gården? Angiv vilken/vilka och under hur lång tid <u>1877 Anders Bengtsson till nuvarande ägare, med avbrott av 2 år 1936 - 1938.</u>	
Namn på nuvarande brukare av gården <u>John Lars-Ove Byström</u>	
Areal i tunnland _____ i ha <u>69</u>	
därav åker _____ <u>9</u>	
Åkerareal då den var som störst, tunnland _____ ha _____	
Kända nyodlingar, år <u>1890-talet</u> tunnland <u>1.5</u> ha _____	
Utlagd (nedlagd) åker i tunnland _____ ha _____	
senast brukad år _____	
Har slåtteräng funnits? <u>Ja</u> När upphörde den? _____	
Angiv större avstyckningar till industrier eller sommarstugeområden, tid och areal _____	
Angiv namnen på rivna och befintliga torp tillhörande gården, även övriga bostadshus och backstugor _____	
Övriga upplysningar _____	

Avser fastigheten Hedegården 1:5

Kommentarer

## Hägnadsbyggnad:

Byggnadsår \_\_\_\_\_ omkring 1810 -talByggnadsmaterial Timmer

Namn på byggmästaren \_\_\_\_\_

Antal våningar 2 Antal lägenheter 1Antal rum 4 Antal kök 1Ombyggt år 1920 Moderniserad år 1966Finns gammal källare? StenkällareKällarvåning från år 1766 Garage från år 1960Husets ursprungliga ytterbeklädnad TimmerHusets nuvarande ytterbeklädnad Bräder

## Ekonomihus:

	Byggnadsår	Finns kvar	Bortrivet år
Ladugård	<u>Cirka 1700</u>	<u>Ja</u>	
Loge		<u>Ja</u>	
Körhus		<u>Nej</u>	
Vagnskjul		<u>Ja</u>	
Magasin		<u>Ja</u>	
Oxstall		<u>Nej</u>	
Häststall		<u>Ja</u>	
Svinhus		<u>Ja</u>	
Hönshus		<u>Ja</u>	
Fårhus		<u>Nej</u>	
Smedja		<u>Nej</u>	
Snickarbod		<u>Nej</u>	
Brygghus		<u>Ja</u>	
Tvättstuga		<u>Nej</u>	
Potatiskällare		<u>Ja</u>	
Vedbod		<u>Ja</u>	
Garage		<u>Ja</u>	
Hemlighus		<u>Ja</u>	
Bastu		<u>Nej</u>	

Övriga upplysningar \_\_\_\_\_

Avser fastigheten Hedegården 1:5

Kommentarer

Gårdens djurbestand:

	Avytttrade år			
	1925	1976	delvis 1986	helt 1987
Mjölkkor	<u>7</u>	<u>12</u>		
Ungdjur	<u>2</u>	<u>3</u>		
Tjurar		<u>1</u>		<u>1988</u>
Oxar				
Hästar	<u>2</u>			<u>1980</u>
Föl				
Får				
Grisar	<u>1 till 2</u>			
Höns	<u>15</u>	<u>20</u>		

Finns för närvarande något slag av djur på gården? \_\_\_\_\_

I så fall vad? \_\_\_\_\_

När kom maskinerna till gården?

	Samägd år	Egen år		År
Hästräfsa		<u>1932</u>	Elström	<u>1918</u>
Slåtermaskin		<u>1930</u>	Separator	<u>omkr. 1910</u>
Självavläggare		<u>1934</u>	Mjölkningsmaskin	<u>1945</u>
Självbindare		<u>1952</u>	Vattenledning	<u>1928</u>
Traktor		<u>1957</u>	Telefon	<u>1928</u>
Skördetröska		<u>1972</u>	Bil	<u>1960</u>
Tröskverk	<u>1920</u>		Vedkap	<u>omkr. 1928</u>

Vad odlades på gården?

	1925	1976		1925	1976
Råg	<u>Ja</u>	<u>Ja</u>	Vicker	<u>Ja</u>	<u>Ja</u>
Vete	<u>Ja</u>	<u>Ja</u>	Potatis	<u>Ja</u>	<u>Ja</u>
Havre	<u>Ja</u>	<u>Ja</u>	Rovor	<u>Ja</u>	
Korn		<u>Ja</u>	Kålrötter		
Blandsäd		<u>Ja</u>	Foderbetor		
Ärter			Sockerbetor		
Klöver	<u>Ja</u>	<u>Ja</u>	Lin	<u>Ja</u>	
Timotej	<u>Ja</u>	<u>Ja</u>	Oljevaxter		

Mjölken från gården lämnades till mejeri från år 1935Vilket mejeri? Hunkfors

Avser fastigheten Hedegården 1:5Brukas gården som självständigt lantbruk? JaI sambruk med annan gård? Hedegården 1:4Angiv vilka gårdar som brukas tillsammans Hedegården 1:4 - 1:5I vilken gård har brukaren sin bostad? Hedegården 1:5

Hur mycket folk hade sin försörjning vid gården? \_\_\_\_\_

År	Familjemedlemmar			Tjänstefolk		Arbetare med eget hushåll	
	vuxna	barn	äldre	kvinnor	män	vuxna	barn
1925	<u>2</u>	<u>1</u>		<u>1</u>	<u>1</u>		
1975	<u>2</u>	<u>1</u>	<u>1</u>				
Sammanlagd arbetskraft vid gården, 1925				<u>4</u>		1975	<u>3</u>

Förekom arbetskraft därutöver? \_\_\_\_\_

Ja vid skördetid.Hur mycket folk bodde uppskattningsvis på gårdens ägor, torp och backstugor inräknade, i slutet av 1800-talet? 10Hur många bofasta personer finns för närvarande på motsvarande område? 7

Övriga upplysningar \_\_\_\_\_

Under en period i slutet av 1800-talet höllsskola om övre våningen.

Kommentarer

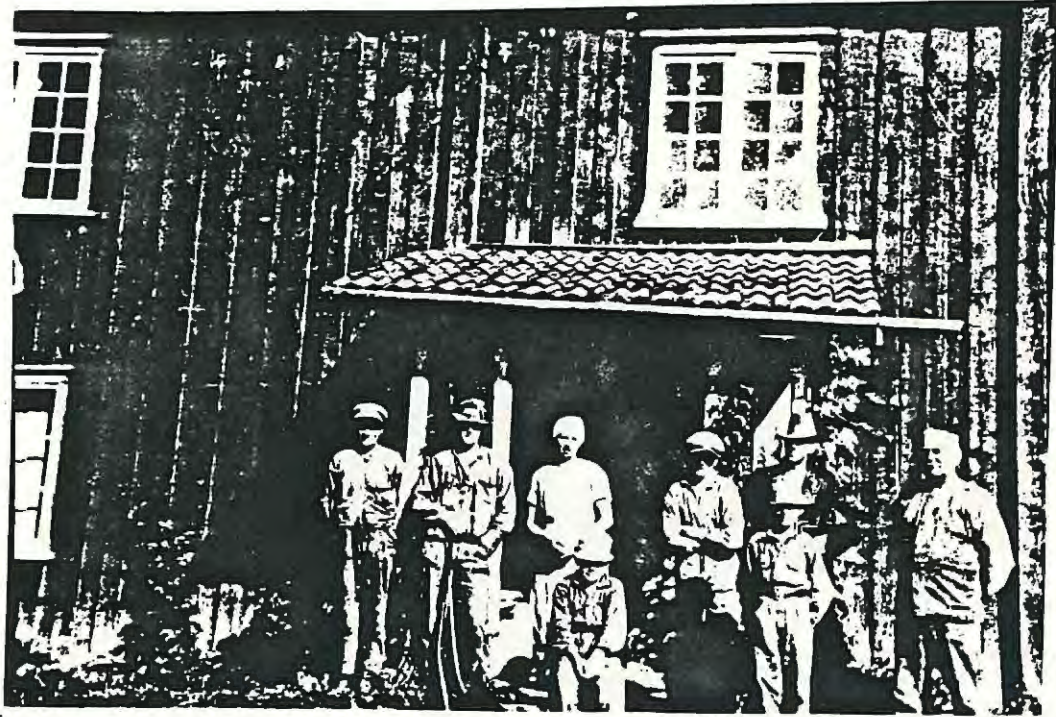

1:4 Där nol.  
Paus under skördearbete.



Hedegården 1:29

Socken Ö.UllerudDatum 14 - 11 - 1988

Övriga bostadshus

Bostadshusets namn och registerbeteckning Hedegården 1:29

Kommentarer

Kallat \_\_\_\_\_

Stamfastighetens namn och registerbeteckning Hedegården 1:5Nuvarande adress Hedegården 3123 DejeFastighetens nuvarande ägare Siv o Gunnar Emilsson

Namn på den förste ägaren och följande så långt de är kända \_\_\_\_\_

## Beskrivning av fastigheten:

Antal	våningar	lägenheter	rum	kök	källare
Huvudbyggnad	<u>1</u>	<u>1</u>	<u>3</u>	<u>1</u>	<u>1</u>
Övr bostadshus	_____	_____	_____	_____	_____

	Byggnadsår	Ombyggt år	Moderniserat år
Huvudbyggnad	<u>1962</u>	_____	_____
Övr bostadshus	_____	_____	_____

Källarvåning inredd i huvudbyggnad år 1962Byggnadsmaterial TräNamn på byggmästaren Bengt Holm

## Uthus:

	Har funnits	Finns kvar	Bortrivet år
Ladugård	_____	_____	_____
Stall	_____	_____	_____
Svinhus	_____	_____	_____
Hönshus	_____	_____	_____
Vedbod	_____	_____	_____
Bod	_____	_____	_____
Verkstad	_____	_____	_____
Källare	_____	_____	_____
Hemlighus	_____	_____	_____
Magasin	_____	_____	_____
Garage	_____	<u>Byggt 1964</u>	_____
_____	_____	_____	_____
_____	_____	_____	_____
_____	_____	_____	_____
_____	_____	_____	_____
_____	_____	_____	_____



1:24 HEDEGARDEN

Socken Övre UllerudDatum 1988-08-28

Övriga bostadshus

Bostadshusets namn och registerbeteckning Hedegården 1:24

Kommentarer

Kallat \_\_\_\_\_

Stamfastighetens namn och registerbeteckning Hedegården 1:5Nuvarande adress HedegårdenFastighetens nuvarande ägare Svea och Knut Pallin

Namn på den förste ägaren och följande så långt de är kända Byggdes år 1937 av Elisabeth Anderssons stbh. 1939 sålt till Maria Weinberg, 1953 köpt av Svea o Knut Pallin.

## Beskrivning av fastigheten:

Antal	våningar	lägenheter	rum	kök	källare
Huvudbyggnad	<u>2</u>	<u>1</u>	<u>3</u>	<u>1</u>	<u>1</u>
Övr bostadshus	_____	_____	_____	_____	_____

	Byggnadsår	Ombyggt år	Moderniserat år
Huvudbyggnad	<u>1937</u>	_____	<u>1955</u>
Övr bostadshus	_____	_____	_____

Källarvåning inredd i huvudbyggnad år \_\_\_\_\_

Byggnadsmaterial PlankväggNamn på byggmästaren Anton Olsson

## Uthus:

	Har funnits	Finns kvar	Bortrivet år
Ladugård	_____	_____	_____
Stall	_____	_____	_____
Svinhus	_____	_____	_____
Hönshus	<u>Ja</u>	<u>Nej</u>	_____
Vedbod	_____	_____	_____
Bod	_____	_____	_____
Verkstad	_____	_____	_____
Källare	<u>Ja</u>	<u>Ja</u>	_____
Hemlighus	<u>Ja</u>	<u>Nej</u>	_____
Magasin	_____	_____	_____
Garage	<u>Ja</u>	<u>Ja</u>	_____
_____	_____	_____	_____
_____	_____	_____	_____
_____	_____	_____	_____
_____	_____	_____	_____
_____	_____	_____	_____

Återuppbyggt efter brand 1979.



Hedegården 1:13 . Småbrötera.

Bostadshusets namn och registerbeteckning Hedegården 1:13

Kommentarer

Kallat SmåbröteraTroligen flyttat  
c:a 1890

Stamfastighetens namn och registerbeteckning \_\_\_\_\_

Nuvarande adress Hedegården 3127Fastighetens nuvarande ägare Lena o Lars-Gunnar Berqlind

Namn på den förste ägaren och följande så långt de är kända 1893 John-Olof Olsson,  
1921 Kajsa Maria Jonsdotter, 1931 Ivar Wiik, 1941 Ludvig Forsten,  
1982 Lena o Lars-Gunnar Berqlind.

**Beskrivning av fastigheten:**

Antal	våningar	lägenheter	rum	kök	källare
Huvudbyggnad	<u>2</u>	<u>1</u>	<u>3</u>	<u>1</u>	_____
Övr bostadshus	_____	_____	_____	_____	_____
	Byggnadsår	Ombyggt år	Moderniserat år		
Huvudbyggnad	<u>?</u>	<u>1943</u>	<u>1966</u>		
Övr bostadshus	_____	_____	_____		
Källarvåning inredd i huvudbyggnad år _____					
Byggnadsmaterial <u>Trä</u>					

Namn på byggmästaren \_\_\_\_\_

**Uthus:**

	Har funnits	Finns kvar	Bortrivet år
Ladugård	_____	_____	_____
Stall	_____	_____	_____
Svinhus	<u>Bortrivet och nybyggt 1962</u>		_____
Hönshus	<u>Bortrivet 1962</u>		_____
Vedbod	<u>Bortrivet och nybyggt 1962</u>		_____
Bod	<u>Bortrivet och nybyggt 1962</u>		_____
Verkstad	_____	_____	_____
Källare	<u>Jordkällare</u>		_____
Hemlighus	<u>Bortrivet och nybyggt 1962</u>		_____
Magasin	_____	_____	_____
Garage	<u>Bortrivet och nybyggt 1962</u>		_____
_____	_____	_____	_____
_____	_____	_____	_____
_____	_____	_____	_____
_____	_____	_____	_____
_____	_____	_____	_____

13.

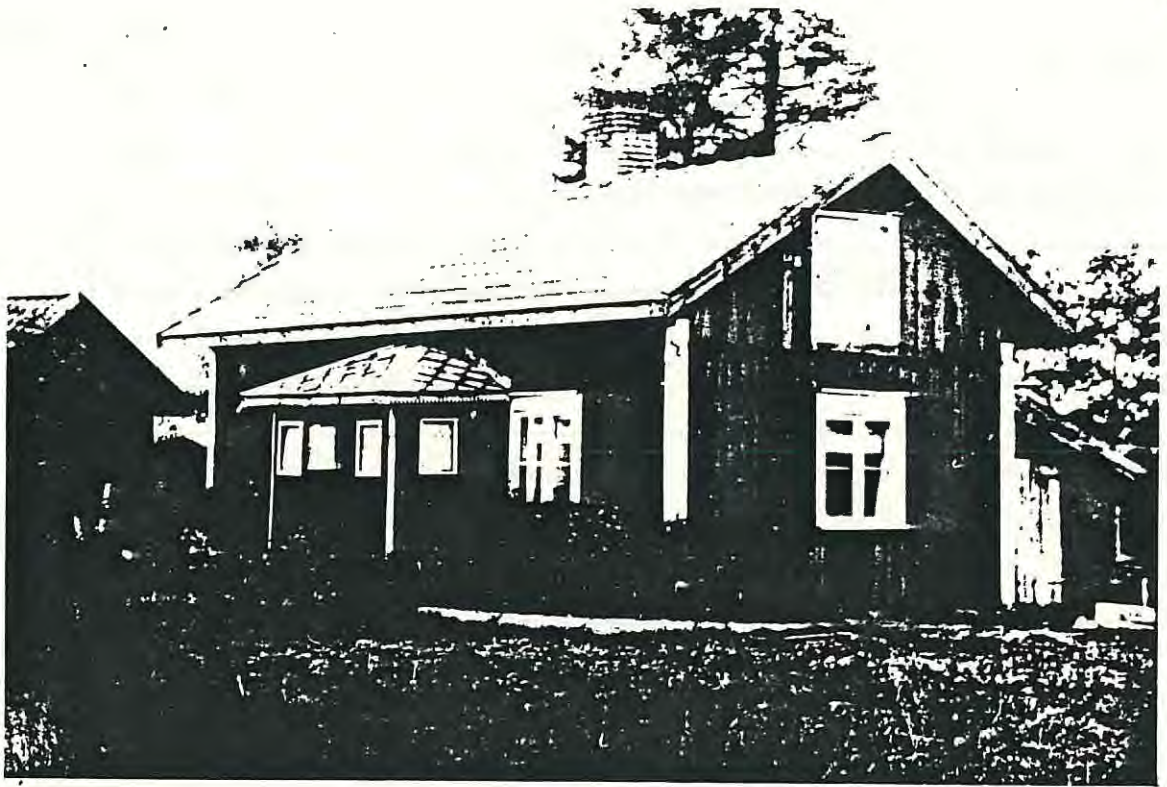

"Körse" 1:9



52.

Bostadshusets namn och registerbeteckning Hedegården 1:9 , 1:18

Kommentarer

Kallat KörsetStamfastighetens namn och registerbeteckning Hedegården 1:3 och 1:16Nuvarande adress Hedegården 3126 669 00 DejeFastighetens nuvarande ägare Stig Emilsson och Maria Rova

Namn på den förste ägaren och följande så långt de är kända Anders Larsson friköpte  
Körset 1884 från där Sör,Nils Magnus Magnusson säljer 1905 till  
Anders Larsson-Wennergrund som köper till 1:18 av Fritjof Wallin  
1919. 1928 Oskar o Manda Olsson,1973 Sven Olsson,1988 Stig o Maria

## Beskrivning av fastigheten:

Antal	våningar	lägenheter	rum	kök	källare
Huvudbyggnad	<u>2</u>	<u>1</u>	<u>3</u>	<u>1</u>	<u>1</u>
Övr bostadshus	<u>          </u>	<u>          </u>	<u>          </u>	<u>          </u>	<u>          </u>
	Byggnadsår	Ombyggt år	Moderniserat år		
Huvudbyggnad	<u>          </u>	<u>          </u>	<u>          </u>		
Övr bostadshus	<u>          </u>	<u>          </u>	<u>          </u>		
Källarvåning inredd i huvudbyggnad år <u>          </u>					
Byggnadsmaterial <u>Trä</u>					

Namn på byggmästaren           

## Uthus:

	Har funnits	Finns kvar	Bortrivet år
Ladugård	<u>          </u>	<u>          </u>	<u>          </u>
Stall	<u>          </u>	<u>          </u>	<u>          </u>
Svinhus	<u>          </u>	<u>Ja</u>	<u>          </u>
Hönshus	<u>          </u>	<u>          </u>	<u>          </u>
Vedbod	<u>          </u>	<u>Ja</u>	<u>          </u>
Bod	<u>          </u>	<u>Ja</u>	<u>          </u>
Verkstad	<u>          </u>	<u>          </u>	<u>          </u>
Källare	<u>          </u>	<u>          </u>	<u>          </u>
Hemlighus	<u>          </u>	<u>Ja</u>	<u>          </u>
Magasin	<u>          </u>	<u>          </u>	<u>          </u>
Garage	<u>          </u>	<u>Ja</u>	<u>          </u>
<u>          </u>	<u>          </u>	<u>          </u>	<u>          </u>
<u>          </u>	<u>          </u>	<u>          </u>	<u>          </u>
<u>          </u>	<u>          </u>	<u>          </u>	<u>          </u>
<u>          </u>	<u>          </u>	<u>          </u>	<u>          </u>
<u>          </u>	<u>          </u>	<u>          </u>	<u>          </u>



"Tildelund."

Tilda, Anna & Jenny har trämmande.

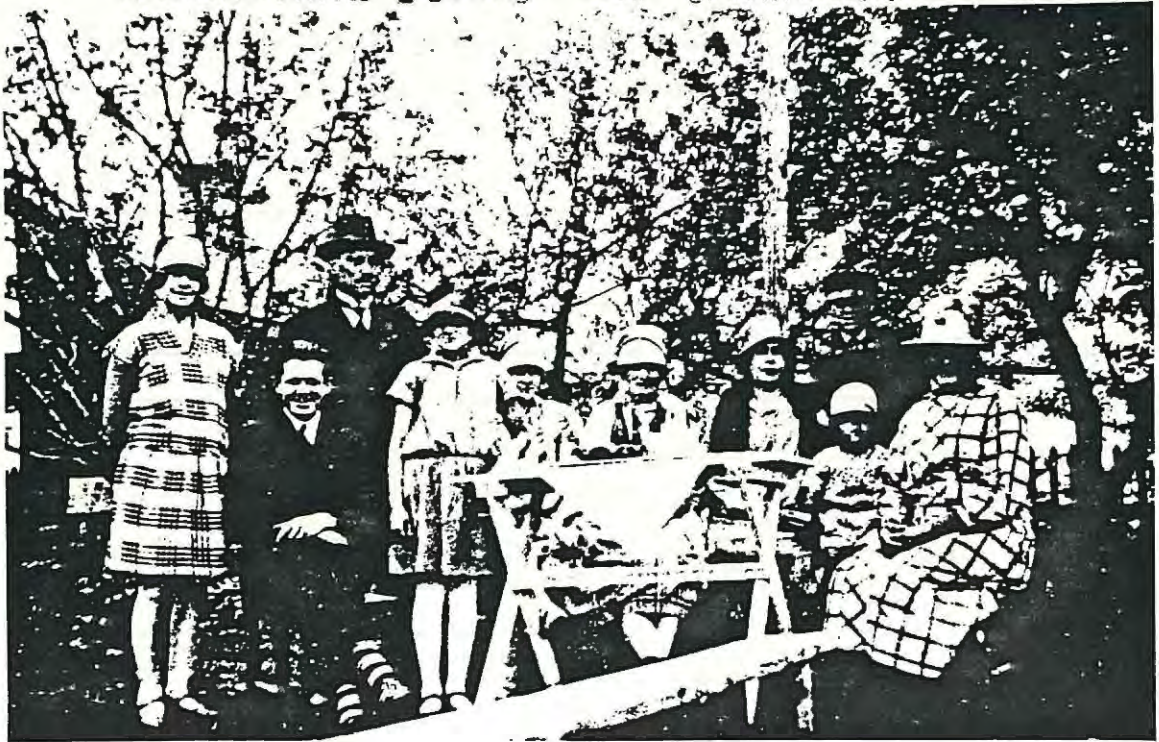

Bostadshusets namn och registerbeteckning Tildelund 1:7

Kommentarer

Kallat KörsetStamfastighetens namn och registerbeteckning Sandby 1:3Nuvarande adress Hedgården 3121 669 00 DejeFastighetens nuvarande ägare Lars-Ove ByströmNamn på den förste ägaren och följande så långt de är kända  
se formulär 5 B**Beskrivning av fastigheten:**

Antal	våningar	lägenheter	rum	kök	källare
Huvudbyggnad	<u>1</u>	<u>1</u>	<u>2</u>	<u>1</u>	
Övr bostadshus					
	Byggnadsår	Ombyggt år	Moderniserat år		
Huvudbyggnad		<u>1914</u>	<u>1956, 1983</u>		
Övr bostadshus	<u>Lillstuga</u>				
Källarvåning inredd i huvudbyggnad år _____					
Byggnadsmaterial <u>Timmer och bräder</u>					

Angiv namnen på affärsidkare (firmanamn) eller hantverkare som bedrivit eller bedriver verksamhet i fastigheten Handlare, Skräddare Andreas Johnsson f. 1834, d. 1911 gift m. Lovisa Jonsdotter f. 1833.

Övriga upplysningar 1911 flyttade Matilda och Valfrid Jansson från Edet till Körset. 1954 Johan o Hildur Hedlund, 1972 Birgit o Sven Bergqvist, 1982 Hildur o Sune Jansson, 1983 Lars-Ove o Christina Byström. Huset blev tillbyggt först åt söder och i nästa etapp åt norr.

15.

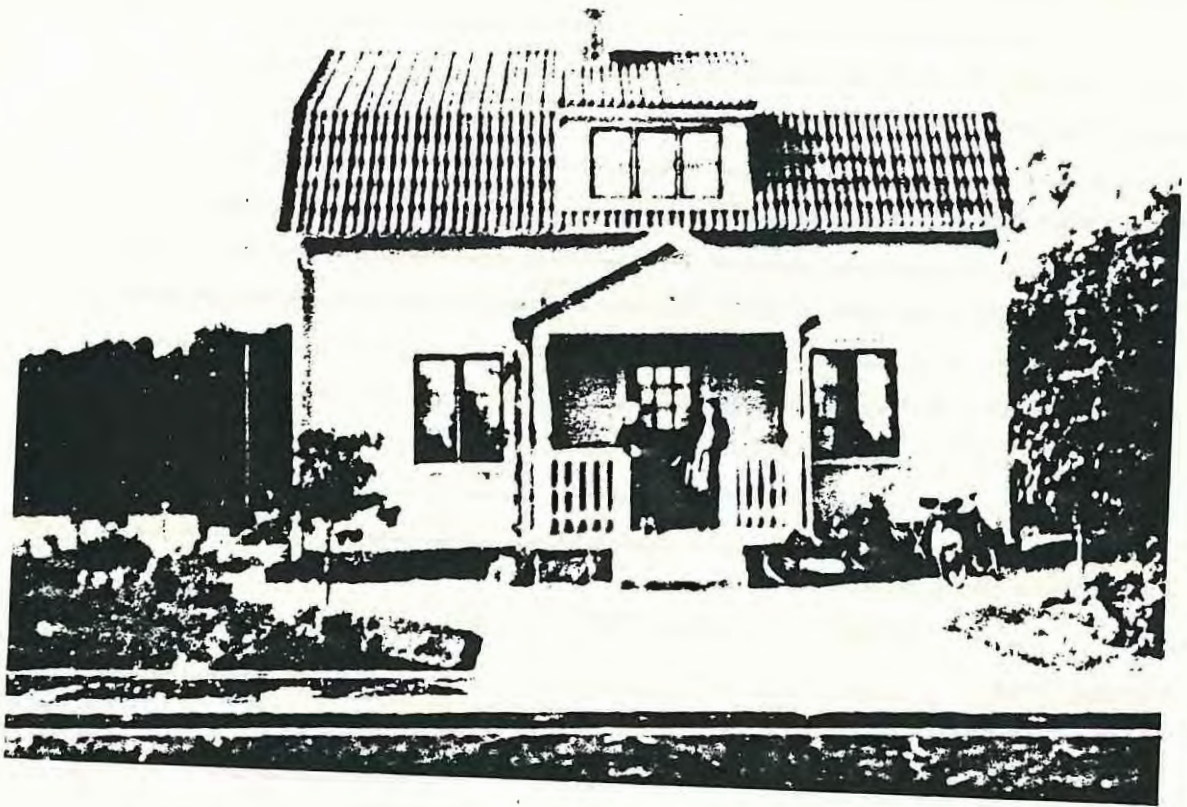

1:26 SOLHEM

56.

Bostadshusets namn och registerbeteckning Hedegården 1:26

Kallat Solhem

Stamfastighetens namn och registerbeteckning Hedegården 1:6

Nuvarande adress Hedegården 3124  
669 00 Deje

Fastighetens nuvarande ägare Anna-Lisa o Lane Forssten

Namn på den förste ägaren och följande så långt de är kända Skräddarna Gustav o Agnes Lidh, sonen Karl-Erik. Åren 1935 - 1937.  
1937 - 1985 Hilma o Ragnar Norberg Målarmäst. dotter Anna-Lisa gift 1948 m. Lane Forssten. Barn Marita o Catharina.

Beskrivning av fastigheten:

Antal	våningar	lägenheter	rum	kök	källare
Huvudbyggnad	<u>2</u>	<u>2</u>	<u>5</u>	<u>2</u>	<u>1</u>
Övr bostadshus					
	Byggnadsår	Ombyggt år	Moderniserat år		
Huvudbyggnad	<u>1935</u>		<u>1973</u>		
Övr bostadshus					
Källarvåning inredd i huvudbyggnad år	<u>1935</u>				
Byggnadsmaterial	<u>Trä</u>				

Kommentarer

1935-1937 hade Agnes och Gustav Lidh Skrädderi verksamhet

1937-1972 bedrev Ragnar Norberg Målarverksamhet på bygden. År 1939-40 byggde Norberg sin verkstad

Namn på byggmästaren Karl Olsson o Oskar Persson

Uthus:

	Har funnits	Finns kvar	Bortrivet år
Ladugård			
Stall			
Svinhus			
Hönshus			
Vedbod	<u>1</u>	<u>Ja</u>	
Bod			
Verkstad	<u>1</u>	<u>Ja</u>	
Källare	<u>1</u>		
Hemlighus			
Magasin			
Garage	<u>1</u>	<u>Ja</u>	



1:17 NYLUND 1988



Lydia, Lennart och Maj-Britt Johansson  
Alma Söderblom

Bostadshusets namn och registerbeteckning Hedegården 1:17Kallat NylundStamfastighetens namn och registerbeteckning Hedegården 1:4Nuvarande adress Hedegården 31.40669 00 DejeFastighetens nuvarande ägare Majbritt o Bo JohanssonSedan 1985Namn på den förste ägaren och följande så långt de är kända Axel Palmgren skräddareLydia o Leonard Johansson vägarbetare, Barn: Karl-Uno, Anna-Lisa,Majbritt. L.Johansson köpte huset 1923.12.01.

## Beskrivning av fastigheten:

Antal	våningar	lägenheter	rum	kök	källare
Huvudbyggnad	<u>2</u>	<u>1</u>	<u>4</u>	<u>1</u>	
Övr bostadshus					

	Byggnadsår	Ombyggt år	Moderniserat år
Huvudbyggnad	<u>1914</u>	<u>1957</u>	<u>1955 o 1985</u>
Övr bostadshus			

Källarvåning inredd i huvudbyggnad år \_\_\_\_\_

Byggnadsmaterial TräNamn på byggmästaren 1985 Ch. Hjertstedt

## Uthus:

	Har funnits	Finns kvar	Bortrivet år
Ladugård			
Stall			
Svinhus			
Hönshus			
Vedbod	<u>1</u>	<u>Ja</u>	
Bod			
Verkstad			
Källare	<u>1</u>	<u>Ja</u>	
Hemlighus	<u>1</u>		<u>1985</u>
Magasin			
Garage		<u>Mybyggt</u>	

Timmerstommen hämta från Där opp i Väst Berga, Förby hemman

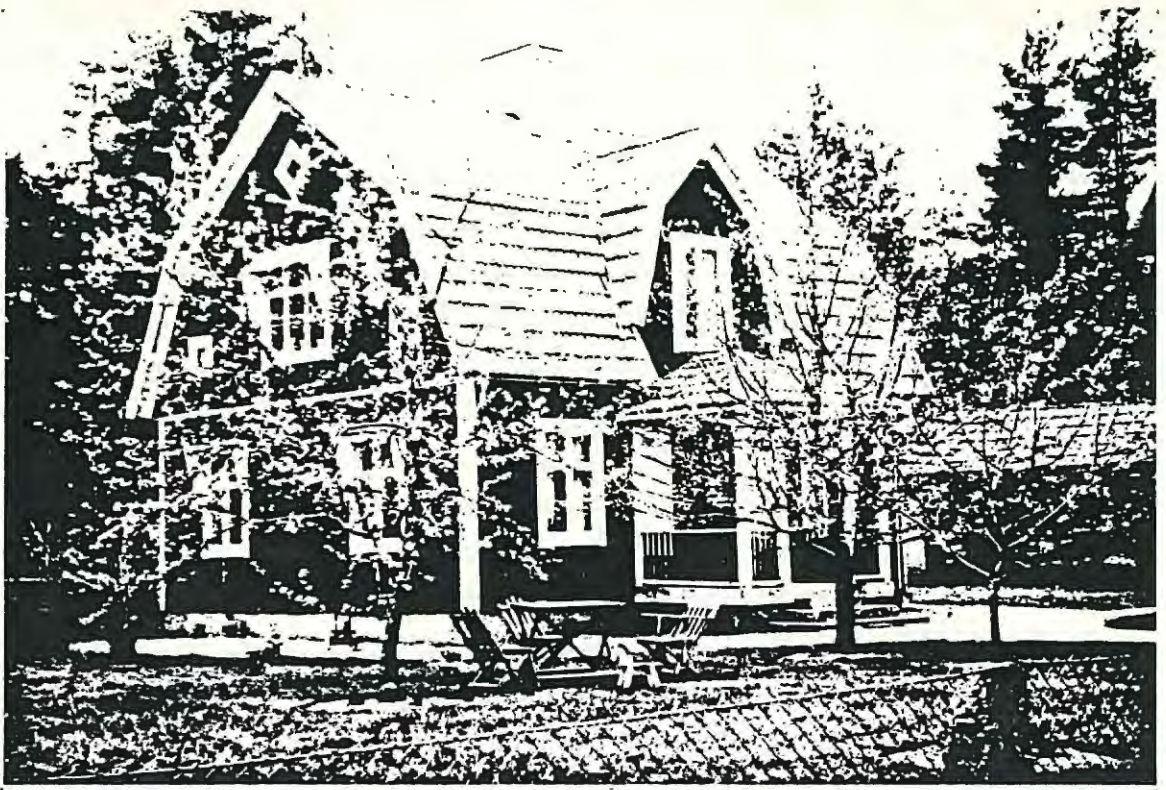

"Lugnet" 1:27

Ida & Alfred Bodin.



Socken Övre Ullerud  
Forshaga
Datum 88.09.09

Övriga bostadshus

Bostadshusets namn och registerbeteckning <u>1:27</u>						Kommentarer
Kallat <u>Lugnet</u>						
Stamfastighetens namn och registerbeteckning <u>R 1:5 + 1:4</u>						
Nuvarande adress <u>Hedegården 3141, 669 00 Deje</u>						
Fastighetens nuvarande ägare <u>Greta Haag</u>						
Namn på den förste ägaren och följande så långt de är kända <u>Alfred Bodin 1921-1956</u> <u>Wiktor Bodin 1956-1967, Gösta o Greta Haag 1967 -</u>						
<b>Beskrivning av fastigheten:</b>						
Antal	våningar	lägenheter	rum	kök	källare	
Huvudbyggnad	<u>2</u>	<u>2</u>	<u>6</u>	<u>2</u>	<u>1</u>	
Övr bostadshus						
	Byggnadsår	Ombyggt år	Moderniserat år			
Huvudbyggnad	<u>1921</u>	<u>1955</u>	<u>1948</u>			
Övr bostadshus						
Källarvåning inredd i huvudbyggnad år <u>1955</u> <u>under tillbyggnad</u>						
Byggnadsmaterial <u>Äldre delen trä som reviterats, nya delen</u> <u>av siporex som putsats.</u>						
Namn på byggmästaren <u>Alfred o Wiktor Bodin</u>						
<b>Uthus:</b>						
	Har funnits	Finns kvar	Bortrivet år			
Ladugård						
Stall						
Svinhus		<u>ja</u>				
Hönshus						
Vedbod		<u>ja</u>				
Bod						
Verkstad						
Källare		<u>ja</u>				
Hemlighus		<u>ja</u>				
Magasin						
Garage		<u>ja</u>				
<u>Lagerlokaler vilka använts för Wiktor Bodins byggnadsverksamhet.</u>						

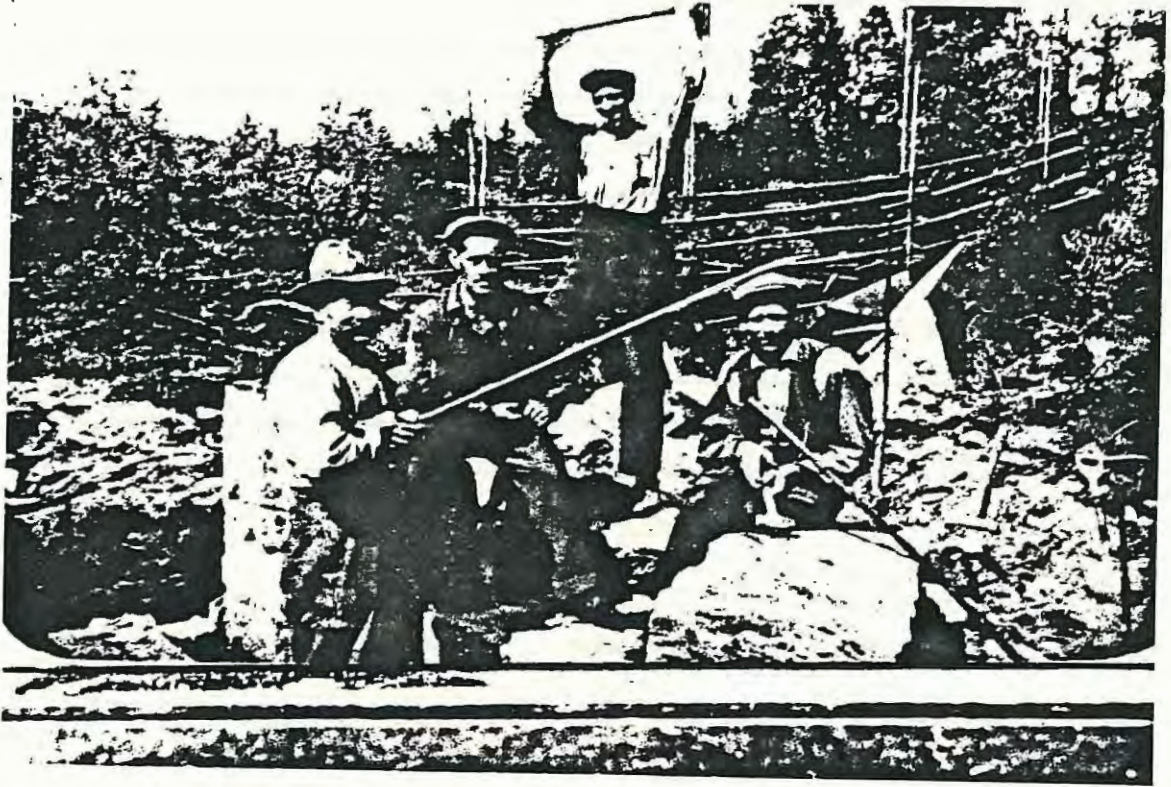

Arbete i ett stenbrott.  
 Alfred, Gunnar & Erik Bodin  
 Rickard Hedlund



Socken: Ö.Ullerud

Datum: 13 - 12 - 1988

Fastighetens namn och registerbeteckning: Hedegården 1:27

Angiv namnen på affärsidkare (firmanamn) eller hantverkare som bedrivit eller bedriver verksamhet i fastigheten: Johan Alfred Bodin född 1878, inflyttade till Värmland år 1900 till Berget Övre Ullerud. Kom från Örs församling i Dalsland. Han blev anställd hos Edgren som ägde Berget då som jordbrukare, där han var kvar till 1905. Då övertog han som arrende gården Trakten (Annedal) och var kvar där till 1908. Flyttade sedan till gården Ekeberg och arrenderade denna till omkr. 1913, därefter till det lilla torpstället Långåsbröten. Stugan innehöll 1 rum och kök. Var trångt med 6 barn, hela familjen bestod av 8 pers. Under denna tid arbetade han på sågverk i Gävle samt vid virkesupptagningen på Lustnäs i Nedre Ullerud. 1916 flyttade familjen till Hagens handel där fanns 1 rum och kök på övre våningen. 1922 byggdes huset Lugnet Hedegården där han bodde resten av sitt liv. Då Bodin innan han flyttade till Värmland arbetade som stenhuggare i Bergen Norge, var det naturligt att återuppta detta yrke. Han utförde under tiden 1920-1930 trummläggningar åt dåvarande Vägstyrelsen på deras vägar samt långa skyddsmurar i Rydbacken och Järnvägsbacken i Deje. År 1931 kom dåvarande AK in i bilden då fick han arbete att utföra trummläggning sträckan Förby-Mon i Deje. Dessa trummor finns kvar än i dag. 1933-1935 när Olsäterbron skulle byggas fick han av dåvarande Vägmästare Magnusson uppdrag att utföra stenarbetet med landfästkaren och mittkaret till bron, stenen till detta togs i berget öster om Bråten Rud Olsäter. Under resten av tiden 1930-talet tills han blev pensionerad hade han arbete dels på vintern hos Vägstyrelsen och hos Mölnbacka-Trysil. Arbetet hos Mölnbacka-Trysil bestod av sten och cementarbeten m.m på deras många arrendegårdar. Under denna tid hade Bodin många i Övre och Nedre Ullerud boende personer anställda i sitt arbete, bl.a. sönerna Erik, Karl, Gunnar och Wiktor, flera av familjen Danielsson Axel, Gunnar, Birger, Bertil och Holger, samt många andra. Bodin utförde många arbeten i bygden t.ex. stenkällare, trappor, portstolpar m.m.



Stenarbete.

Karl, Gunnar, Erik e Alfred Bodin  
Rickard Hedlund.

Potatisupptagning

Ida, Tyra e Erling Bodin  
Lydia, Anna-Lisa e Majbritt Johansson



Backen: Torp som låg alldeles inpå gamla vägen, men då den nya vägen byggdes i början av 1930 så försvann resterna. En känd man i Deje vid namn Johan Engqvist har bott där, kanske han även var född där. Det finns säkert många historier efter honom.



"KARAMELLAUGUST" WALLSTRÖM

HILMA O JOHAN ENGQVIST

Socken Ö.Ullerud

Datum 25 - 8 - 1988

Torp

Avser fastigheten Backen (Torpruin)

Nuvarande ägare \_\_\_\_\_

Nuvarande innehavare \_\_\_\_\_

Används som permanent bostad \_\_\_\_\_

Används som sommarbostad \_\_\_\_\_

Tidigare boende i torpet, namn och yrke Andreas Jonsson Handlare, hustru  
Lovisa Jonsdotter.

Karl-Johan Larsson Dräng född 1882.

Torpet/bostadshuset bortrivet \_\_\_\_\_

år \_\_\_\_\_ omkring \_\_\_\_\_

Namn på siste innehavaren \_\_\_\_\_

Övriga upplysningar 1879 den 3 April. §50 i 53 öre 8 penningar skatt  
Hedegården. För avhandling den 19 november 1870, varigenom Johannes  
Jonsson till Andreas Jonsson och hans hustru Lovisa Jonsdotter  
på 50 år upplåtit den s.k. Backen om ½ tunnland

Kommentarer

Historia efter Johan Engqvist upptecknad av  
Knut Pallin och Ingvar Johansson.

Det var en bonde i Ransäter som hade svårigheter  
med att få dräng. Lungsoten härjade, det var så  
smittsamt att den som bestämt sig för platsen före  
Johan dog när bonden och han handslog på överens-  
kommen årslön. Men jag tog platsen, sa Johan, och  
när ja kom dit så mötte jag bacillera på vägen  
å dä satt fullt på grinnstölpera å di va store  
sôm katthôve. Efter en tid dog grisen och den  
fick vi äte ôpp, sen dog koa, den åt vi också  
ôpp, sen dog käringa men då va de ja sôm flötte.

>>>\*<<<

Johan Engqvist frågade jämnt Sven Rinnman hur han  
måde, Rinnman tröttnade på detta och sa:

När jag är döder och ligger uppå bår  
då kommer Johan Engqvist och frågar hur jag mår

>>>\*<<<

M-B.J.

Johan Engqvist var och hälsade på i Råtorp hos  
David Söderholm, han berättade att i dag går kon-  
traktet ut med Hilma men jag har glömt bort att  
säga upp det så nu får jag ha henne kvar i tio år  
till.

>>>\*<<<

Johan var ute och fiska på Visten tillsammans  
med sin bror. Då blåste det upp till storm så  
de fick ro iland på Storöa, där fick de klättra  
upp på högsta toppen av Storöa för att skydda  
sig från vågorna. De var tvungna att stanna kvar  
under natta, men på morgonen när de kom ner till  
prômmen hade det blåst iland 4 famner kätting  
och en järnspis.

Allan S.



.Skolan 1:19 1915



1926

SKOLVÄSENDET.

Utdrag ur "En bok om Övre Ullerud".

År 1842 utkom den första folkskolestadgan, som föreskrev, att det skulle finnas minst en folkskola i varje socken. Emellertid hade man redan före denna lag här och var i socknarna inrättat skolor, och vad Övre Ullerud beträffar, så kan man av äldre sockenstämmoprotokoll utläsa, att man redan tidigt insåg behovet av folkundervisningen.

Första gången vi i vår socken får veta något om barnundervisningen i äldre tid var år 1727, då vi i ett visitationsprotokoll i samband med kyrkans invigning kan läsa följande: " Biskopen frågade om barnundervisning förekom i socknen. Svarades: att barnskolor hålles här i församlingen alla år på de bekvämaste tider."

Ofta var det så att någon äldre familjemedlem, som behärskade läsningens konst, meddelade barnen de första grunderna. Med skrivning var det ännu långt fram på 1800-talet klenst beställt.

En gammal bonde i Edeby, Lars Persson, som 90-årig dog 1932 berättade, att det i hans barndom förutom prästen endast fanns tre skrivkunniga personer inom socknen, och de betjänade allmogen med upprättande av köpehandlingar, boutredningar och andra viktigare skrivelser. År 1825 säges det i ett protokoll "att klockaren samlar barnen till läsövningar". Socknens förste valda lärare var Carl Nilsson Edman, som mot ett årligt arvode av 50 rdr b:o jämte 6 skill. i veckan för varje barn omedelbart. 1832 kunde få börja undervisningen.

HAGENS SKOLA.

År 1915 Byggdes Hagens skola, det sist byggda skolhuset i socknen, och som användes till 1950 då den nedlades. Köptes år 1958 av Hugo Berglind och nu av dennes son Yngve, som upprättat auktionsfirma där. Huset bestod av två skolsalar, två korridorer och rum för städerskan på bottenplanet. Övre våningen en lägenhet på rum o kök för lärarinnan och tre rum o kök för läraren och hans familj.

I folkskolans sal fanna under 1930-1950-talet inrymt Hagens Blåbandsförenings studiecirkelbibliotek. Föreningen hade där många trevliga samkväm och möten med en livlig ungdomsverksamhet.

Första lärarinnan var Hildur Andersson f. i Borgstena 1880, hon började redan i Hagen 1914, då var undervisningen förlagd till gårdarna däromkring. Men flyttade in i skolan då den var färdig.

Lärare under hela skoltiden var Ernst Oppman född 1882 död 1958. Efter skolans nedläggelse 1950 flyttade familjen till Östra Deje och bodde där en tid, där han var lärare till pensioneringen. Som lärare var han mycket omtyckt, eleverna fingo i motsats till många andra barn lära sig sinna, då han på sommaren tog dom med till Skivtjärn på gymnastiktimmarna. Sommarlovet var ju inte så långt på den tiden.

Övriga familjemedlemmar var: Hustrun Henrietta f. 1889 d. 1971. Barn: Greta f. 1915 d. 1963, Anna-Lisa f. 1917, Ingemar f. 1919 och Inger f. 1928.

Som städerska under tiden 1933 - 1939 bodde där: Selma Emilsson f. 1900 d. 1959, med sina flickor: Essy f. 1920 och Gerd f. 1926.

Fastighetsbeteckning: Hedegården 1:19, från stamfastigheten 1:5.

Socken Övre Ullerud

Datum \_\_\_\_\_

Torp

Avser fastigheten Dansbana

Kommentarer

Nuvarande ägare \_\_\_\_\_

Nuvarande innehavare \_\_\_\_\_

Används som permanent bostad \_\_\_\_\_

Används som sommarbostad \_\_\_\_\_

Tidigare boende i torpet, namn och yrke \_\_\_\_\_

\_\_\_\_\_

\_\_\_\_\_

\_\_\_\_\_

\_\_\_\_\_

\_\_\_\_\_

\_\_\_\_\_

\_\_\_\_\_

Torpet/bostadshuset bortrivet \_\_\_\_\_

år \_\_\_\_\_ omkring \_\_\_\_\_

Namn på siste innehavaren \_\_\_\_\_

\_\_\_\_\_

Övriga upplysningar \_\_\_\_\_

I början på 1900 fanns här i norra änden av Skivtjärn en dansbana där bygdens folk med flera spelade och dansade på lördagaskvällarna.

\_\_\_\_\_

\_\_\_\_\_

\_\_\_\_\_

\_\_\_\_\_

\_\_\_\_\_

\_\_\_\_\_

\_\_\_\_\_

\_\_\_\_\_

\_\_\_\_\_

\_\_\_\_\_

\_\_\_\_\_

\_\_\_\_\_

\_\_\_\_\_

\_\_\_\_\_

\_\_\_\_\_

\_\_\_\_\_

\_\_\_\_\_

\_\_\_\_\_

\_\_\_\_\_

\_\_\_\_\_

\_\_\_\_\_

\_\_\_\_\_

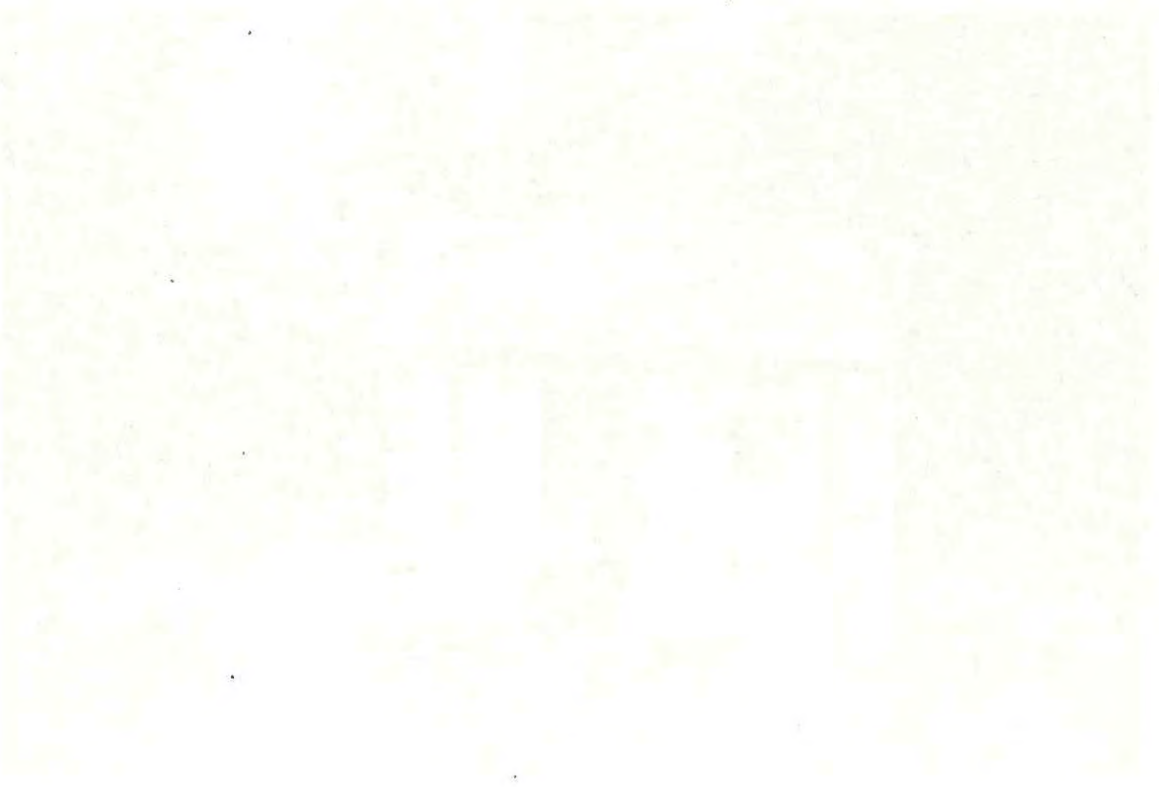



*Fallet 1:25*

*Första bostadshuset*



Avser fastigheten Fallet Stamfastighet Hedegården 1:4

Kommentarer

Nuvarande ägare \_\_\_\_\_

Nuvarande innehavare Birger Nilsson från 1972

Används som permanent bostad \_\_\_\_\_

Används som sommarbostad \_\_\_\_\_

Tidigare boende i torpet, namn och yrke Johannes Olsson-Fors f. 5/9 1841  
gift 1862 med Maria Kaisa Almgrens dotter f. 4/10 1842

änka 21/10 1902

Barn: Hulda Kristina Fors f. 9/5 1877 d. 1952

Karl August Johannesson f. 9/5 1877

Johannes Olsson-Fors kom från Säcklöcka, Bergsby.

Torpet/bostadshuset bortrivet \_\_\_\_\_

år \_\_\_\_\_ omkring \_\_\_\_\_

Namn på siste innehavaren \_\_\_\_\_

Övriga upplysningar Barn till Hulda Kristina Forss:

Elfrida Elisabet f. 4/10 1898

Karl Ivan Ahlqvist f. 8/1 1896

Valborg Mari f. 19/3 1902

Gerda Sofia f. 15/5 1907

Jenny Linea f. 8/7 1909

Gammalt torp, som bibehållit sitt gamla utseende och  
användes av Hulda Fors barnbarn som sommarbostad.

Hulda Fors var en kraftig kvinna, hon bodde där med sina barn  
och arbetade som städerska vid Hagens skola i många år.  
Medlem i Hagens blåbandsförening.

W.B.

Jenny o Erik Nilsson köpte av Ulleruds kommun 1951

Avstyckning 1905 Johan Magnusson

Birger Nilsson Kristinehamn köpte Fallet 1972

OSKAR EMANUEL  
WENNERSTRAND

\* 1880 - 05 - 27

+ 1962 - 11 - 12



Fädernehemmet, dit man söker sig gärna och ofta.

För en sekelskiftet:

## En byggkonjunktur gjorde Ullerudsbo till stockholmare

VEJE, onsdag. (NWT)

är man sitter och samtalar med f. stockholmsbyggmästaren Oskar Wennerstrand så rinner osökt Frödings strof i minnet: — I han predikogåvan... Och med vetskapen om Oskars påbrå från fadern—lekmannapredikanten Emanuel Wennerstrand så blir reflexionen än mer accentuerad, ty Oskar W. har ordet så helt i sin hand att man blir idel öra och charmeras av talet. Därtill kommer att denne 79-åring, som arbetat hårt alltifrån sina barnår är hyvens så stilig karl i hållning, chosofri men med spelande ögon i ett ansikte, som etsar sig in hos besökaren.

Nu blev inte Oskar W. vare sig predikant eller talare som lekman eller till yrket — fast debattör och utredare i stadskommunala frågor, det kan han krediteras för, ty även om han varit en händernas man i arbetets skapande värld, så har dock fritiden upptagits av hårt engagemang i instanser av olika slag in Bromstens förvaltning, där han har sitt hem. Men det är i hans för. hem "Bråtarne" som vi träffas, en förtjusande idyll, där det ligger mellan sjöarna Visten och Skivtjärnet, ursprungligen by... av fadern under förra seklet i en plan med ett gavelrum, numera av barnen tillbyggt på höjden och med trapphus, vartill kommer en "lillstuga" på gården, där nu sonen, murare Sven Wennerstrand med maka tillbringar semestern. Oskar W. var här fem veckor i maj—juni och ordnade bl. a. med nya verandan till annexet, som sonen Sven gjort helt klar, färgsatt och inbonat. Så pappas besök nu får väl ses som byggmästarekontroll innan återresan denna vecka sker till huvudstaden. — Men det kanske även blir julfirande i sommarhemmet, antyder man — det är nämligen inte bara fadern Oskar som känner längtan hitupp till denna släkt- och föräldragård, som han slutgiltigt förvärvat av de tio syskon som utgjorde Emanuel Wennerstrands och hans makas barnaskara.

Bråtarne kom i andras ägo

Amerika, säger Oskar W., men då det skulle åter gå till försäljning så blev det bror min Simon och jag och en hemkommen syster från Amerika som återköpte det. När Simon och hans maka dog och även systemen var borta så kunde jag inte släppa det — så nu är det mitt, och här känner jag en så stor glädje att få komma på besök — trots mitt goda hus i Stockholm!

Man brukar tala om self made man — Oskar Wennerstrand är det! Sett mot bakgrunden av den tavia, som 1800-talets utkomst-möjligheter utgjorde, kan man lätt förstå att i hemmet med tolv personer rann det inte över av materiell välfärd: — Far var ju skomakare på vintrarna, på sommarn arbetade han vid lastningen i Deje. Sedan var han, som bekant, en av pionjärerna för den frambrutande frikyrkorörelsen i hans ungdom och blev även — som det kallas — lekmannapredikant på fritid. Han hade gift sig med dottern på Sandby gård och denna inäga på 7 tunn. blev deras och här byggde de hemmet med slantar, de sparat. Men tio barn, det fordrades mat och vi fick alla barnen börja tidigt att hjälpa till — till och med under skolgången. Jag kom som tioåring in vid Sandsbacka bryggeri — det låg härborta vid Hagen — och 14 år gammal var jag utkörare runt om i två socknar. Det blev salt och skulle flyttas till Stjärnsfors; jag erbjöds följa med, men ville inte. Jag kom genom detta att börja i Deje-fors träindustri; inte heller där ville jag vara kvar och kom till Vålbergs snickerifabrik. Det blev än värre olust, hamnade så i Fors-haga hos byggm. Adrian Andersson och där fick jag praktiken i vad som sedan blev min framtid.

Far, som "kongressaf" i huvudstaden, gav mig uppgift på "hans hotell": Zion vid centralen! Vad gör en obekant landsortsbo, när han vaknar på morgonen och skall söka arbete? Jo, jag slog upp telefonkatalogen och fann namnet på en byggm. från Ö. Amtervik, som jag visste fanns däruppe, ringde upp och fick svar: — Vem är du, hur gammal, kan du bygga hus o. s. v.? — Ja, möt vid Skeppsbron — du känner igen mig på att jag har skägg och en "kall" cigarr i munnen! — Res till Södertörn i morgon, sa han. Jag kom dit, där byggm. (han hette Hagelin) uppförde det första bostadshuset i Södertörns villastad. Det var år 1899. Nattdagret blev en gammal verkstad med eldstad, sedan jag spikat ihop en säng åt mig. Självhushåll första dagen och så länge vi var där på byggt. Vintern var ruskigt kall, så nog fick jag känna på Stockholm. Dagsförtjänsten var 3 kr. dagen. Men jag fortsatte, det var högkonjunktur i byggnadsbranschen. Tomtförvärv kunde ske överallt, bl. a. i Danderyd, och där gick jag, två år senare, upp och fick löfte om köp, fast kamrern blev fundersam på den unga grabben med byggnadstankar och — utan pengar att betala med. Men jag hade kontakter, satte igång, byggde huset, sedan ritningarna godkänts, det blev klart. Men vilka sömnlösa nätter hade jag inte! Sålde, tjänade en slant, fortsatte på den vägen, vid sidan om dagsarbetet. Min byggnadsarbetaranställning blev så småningom byggförförman, verkmästare och ansvarig för flera storbyggen på bostadsområdet. Jag ledde sålunda uppförandet av prins Carls villa på Djurgården, grosshandlare Wikströms, greve Bondes m. fl. Vid 27 års ålder var jag min egen företagare inom byggbranschen, gifte mig vid 29 år med en flicka från hembygden och vårt hem under årtionden tills hon dog för 16 år sedan var vår villa i Bromsten, där jag förresten ännu bor kvar, sedan jag för fyra år sedan — vid 75 år — avvecklade det hela och nu njuter mitt otium.

Det är mer än ett halvsekel Stockholm, som vi fått detaljerade bilder av under berättelsens gång av Oskar W. Att sedan hembygden Övra och Nedre Ullerud passerat revy före och kring sekelskiftet, säger sig själv. Livs- och arbetsförhållanden, originella personer och den andliga och materiella odlingen, i hans barndom och ungdom. Som en av de sista på skansen i den åldersgruppen är han en det muntliga kronikör och berättare som fånglar och är en rik källa

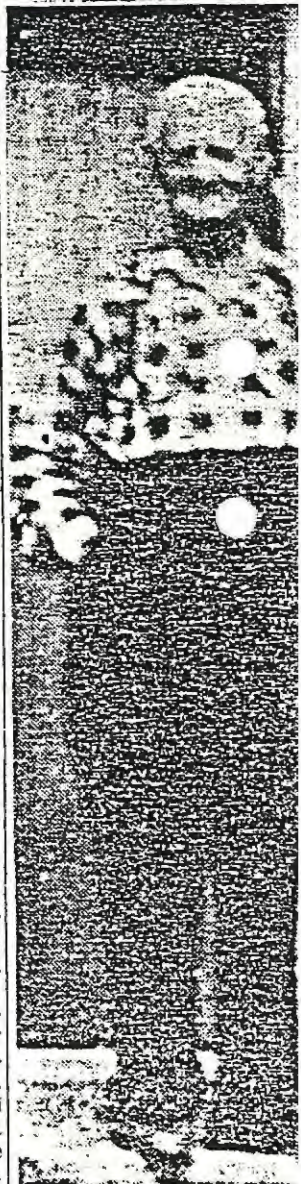

Socken Övre UllerudDatum 1988-12-30

Övriga bostadshus

Bostadshusets namn och registerbeteckning Hedegården 1:8

Kommentarer

Kallat Bråtorna

Stamfastighetens namn och registerbeteckning \_\_\_\_\_

Nuvarande adress Bråtorna P.R.669 00 DejeFastighetens nuvarande ägare Bo WennerstrandNamn på den förste ägaren och följande så långt de är kända \_\_\_\_\_Emanuel Wennerstrandse under övriga upplysningar

## Beskrivning av fastigheten:

Antal	våningar	lägenheter	rum	kök	källare
Huvudbyggnad	<u>2</u>	<u>1</u>	<u>4</u>	<u>1</u>	<u>-</u>
Övr bostadshus	<u>2</u>	<u>1</u>	<u>2</u>	<u>1</u>	<u>-</u>

	Byggnadsår	Ombyggt år	Moderniserat år
Huvudbyggnad	<u>1871</u>	<u></u>	<u>1963-1983</u>
Övr bostadshus	<u></u>	<u></u>	<u></u>

Källarvåning inredd i huvudbyggnad år \_\_\_\_\_

Byggnadsmaterial timmerstomme, träpanel, tegeltakNamn på byggmästaren Emanuel Wennerstrand

## Uthus:

	Har funnits	Finns kvar	Bortrivet år
Ladugård	<u></u>	<u>x</u>	<u></u>
Stall	<u></u>	<u>x</u>	<u></u>
Svinhus	<u></u>	<u>i ladugården</u>	<u></u>
Hönshus	<u></u>	<u>-"-</u>	<u></u>
Vedbod	<u></u>	<u>x</u>	<u></u>
Bod	<u></u>	<u></u>	<u></u>
Verkstad	<u></u>	<u></u>	<u></u>
Källare	<u></u>	<u></u>	<u></u>
Hemlighus	<u></u>	<u>x</u>	<u></u>
Magasin	<u></u>	<u>x</u>	<u></u>
Garage	<u></u>	<u></u>	<u></u>
	<u></u>	<u></u>	<u></u>
	<u></u>	<u></u>	<u></u>
	<u></u>	<u></u>	<u></u>
	<u></u>	<u></u>	<u></u>
	<u></u>	<u></u>	<u></u>

Fastighetens namn och registerbeteckning <u>Hedegården 1:8</u>	Kommentarer
Angiv namnen på affärsidkare (firmanamn) eller hantverkare som bedrivit eller bedriver verksamhet i fastigheten _____	
Övriga upplysningar <u>Den 1 januari 1871 erhöll Stina Maria Olsdotter Hedegården 1:8 i hemgift.</u>	
<u>Den 4 oktober 1897 förvärvade Emanuel Wennerstrand och hans hustru Stina Maria Olsdotter Skifttjärnsudden, omfattande en halv hektar från Anders Johan Dahlberg och hans hustru Tilda Johannesdotter.</u>	
<u>Den 28 mars 1923 förvärvade Axel Fritiof Wennerstrand och hans hustru Gerda Wennerstrand Hedegården 1:8 från Emanuel Wennerstrand.</u>	
<u>Den 30 december 1933 köpte Axel Vilhelm Eriksson Hedegården 1:8 från Axel Fritiof Wennerstrand och hans hustru Gerda Wennerstrand.</u>	
<u>Den 1 augusti 1935 köpte 4 syskon Wennerstrand, Beda, Emilia, Oskar och Simon gemensamt föräldrahemmet "Bråtorna" Hedegården 1:8 från Vilhelm Eriksson och hans hustru Karin Eriksson.</u>	
<u>Med tillträde den 1 september 1956 förvärvade Sven Oskar Wennerstrand Hedegården 1:8 från Helmer Simon Wennerstrands dödsbo.</u>	
<u>Den 31 augusti 1983 erhöll Bo Sven Wennerstrand lagfart till fastigheten Hedegården 1:8 genom bodelning och arvskifte efter sin far Sven Oskar Wennerstrand.</u>	



EM. WENNERSTRAND,  
Deje.  
Död den 10 augusti

EMANUEL WENNERSTRAND. In memoriam. Då budet om br. Emanuel Wennerstrands död nådde mig, fylldes jag av vemod, ty en god vän hade lämnat detta livet.

Under mina åtta år som predikant i Nedre Ullerud, Värmland, besökte jag en eller flera gånger i månaden grannförsamlingen Övre Ullerud, som br. Wennerstrand tillhörde. Hade han ej särskilt förhinder — och det måste i så fall vara stort — så var han med i mötet. Och saknades han, var det nästan, som om ej allt var, som sig borde.

Br. W. var en mycket intresserad och tacksam åhörare. Man riktigt värmdes av att se hans strålände ögon. Och när den ståtliga äldringen sakta steg upp eller stilla gick fram för att avlägga ett vittnesbörd, visste man, att man skulle få höra goda och uppbyggliga ord. Ej så litet humor lekte i hans tal, men framför allt var där gripande allvar. Ofta var det under tårar, han talade om sin Frälsares kärlek och nåd.

Vad ett uppmuntrande ord till predikanter betyder, visste han också. Huru ofta sade han ej, även då predikaren ansåg sitt tal mer eller mindre misslyckat: "Det har varit ett gott möte. Jag har blivit välsignad" eller liknande.

Överallt var också br. W. gärna hörd. Med glädje brukade han berätta, att pastorer i själva huvudstaden, när han ibland var och hälsade på där boende barn, uppmanade "värmlänningen" att säga ett ord i mötena.

Under sin krafts dagar utövade han vid sidan av sitt borgerliga kall mycken predikoverksamhet och fick därvid leda icke så få själar till korset. Men ända tills kroppshyddan mot slutet nedbröts, använde han troget sin rika gåva.

Ej minst har br. W. betytt som söndagsskolman. Hans femtioåriga arbete på detta område har burit rika frukter. Då och då kommo brev från f. d. elever, som flyttat till andra delar av landet eller rest över till Amerika, i vilka uttrycktes tacksamhet för tiden i söndagsskolan.

Käre broder! Din stämna har nu lystnat, och aldrig mer får jag känna din trofasta handtryckning. Du har gått till vila efter väl använd arbetsdag. Tack, för vad Du varit för mig! Vi mötas på uppståndelsens morgon.

Finar Rosdahl.

EMANUEL  
WENNERSTRAND  
\* 1846-03-26  
† 1932-08-10

EM. WENNERSTRAND, en av Övre Ulleruds baptistförsamlings äldsta medlemmar, avsmnade den 10 aug. Han föddes 1846 i Nedre Ullerud, Värmlands län, och blev redan i unga år omvänd till Gud.

Strax efter omvändelsen började han arbeta i den andliga verksamheten. De missionsgrenar, han särskilt offrat sin tid för, har varit söndagsskolan, ungdoms- och blåbandsföreningen i Övre Ullerud. I söndagsskolan arbetade han 52 år, var ordf. i blåbandsfören. 40 år och predikade dessutom på olika platser, mest i sin egen hemförsamling, under flera tiotal år. Allt detta vid sidan av sin jordiska kallelse.

Begravningen ägde rum på Övre Ulleruds kyrkogård den 14 aug. Som officiant tjänade pastor Nils Öhgren, Trångstad. Han läste Paulus' ord i Fil. 1 kap.: "För mig är livet Kristus och döden en vinning", höll en god betraktelse och förrättade därpå jordfästningen efter frikyrklig ritual.

Vad graven höllos dessutom många tal och nedlades mycket blommor. En av den bortgångnes söner, Fritiof Wennerstrand, Stockholm, nedlade en krans å den Wennerstrandska familjens vägnar och framförde på ett gripande sätt dess sista hälsning och tack.

Vidare nedlades kransar och höllos tal av Paul Nyberg å släktingars vägnar, magister Fredström å Övre och Nedre Ulleruds baptistförsamlingars vägnar, Gustaf Emilsson å blåbandsfören, vägnar. Dessutom talade magister Oppman, Hagen, Gunnar Wennerstrand, Västerås, kyrkoherde Sven Fredén, Övre Ullerud, fabriköf Axel Svensson, Karlstad, David Edlund, Karlstad, handlande A. Arpman, Deje, och John Andersson, Tolita. Dejevors manskör sjöng under kamrer Axel Berggrens ledning "Slutad är striden", "Jesus, du mitt bjärtas längtan" och "Jesus kär, var mig när".

På kvällen hölls minnesgudstjänst i Hagens kapell, dit ett hundratal personer infunnit sig. Tal höllos av pastor A. Sonander, Karlstad, Nils Öhgren, Trångstad, Fritiof Wennerstrand, Stockholm, Östergren, Hagen, och Axel Berggren, Dejevors.

Även vid minnesgudstjänsten sjöng Dejevors manskör.

Med Em. Wennerstrands bortgång har en av den gamla tidens andliga förkämpar, en av den sanna kristendomens bärare och en verklig gudsmän gått ur tiden. Frid över hans ljusa minne!

Ivar Pettersson.



1:25 KNEKTBOSTALLE

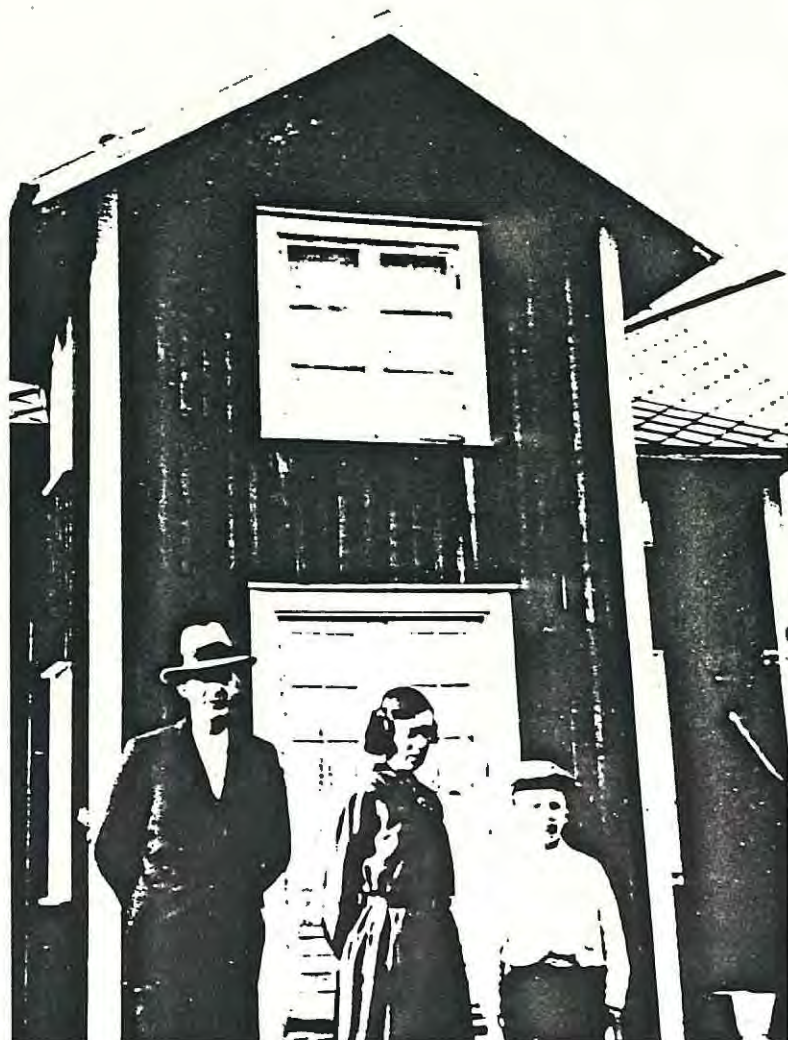

Adelia  
Anton  
Sren

Kommentarer

Avser fastigheten Bostället. Hedegården 1:25

Nuvarande ägare Eivor och Thure Eriksson

Nuvarande innehavare \_\_\_\_\_

Används som permanent bostad Ja

Används som sommarbostad \_\_\_\_\_

Tidigare boende i torpet, namn och yrke Erik Gustaf Hed f. 5/4 1874 soldat  
gift 13/11 1995 med Ida Kristina Andersdotter f. 12/1 1867.

Barn: Henning Gottfrid f. 12/1 1894

Rut Maria f. 7/9 1896

Elna Sofia f. 17/1 1899

August Larsson, Blombacka. Barn: Doris, Anna och Karin

Torpet/bostadshuset bortrivet \_\_\_\_\_

år \_\_\_\_\_ omkring \_\_\_\_\_

Namn på siste innehavaren \_\_\_\_\_

Övriga upplysningar Hed sålde Bostället 25/6 1926 till August  
Larsson, Blombacka, som sålde det 1/8 1928 till Adelia och  
Anton Tollman med sonen Sven. Sålde 1/5 1952 till nuvarande  
ägaren Thure o Eivor Eriksson. Barn: Göran o Anders.

Knektar: 1680	Erik Karlsson Hedman	1680 - 1735
	Olof Andersson -"-	
	Sven -"-	1752 -
	Sven Hedman Olsson	1768 -
	Anders Nilsson Hedman	1779 -
	Kristoffer Mikaelsson Hedman	1785 -
	Anders Andersson -"-	1789 -
	Axel Andersson Hed	1844 -
	Sven Persson -"-	1821 - 1882
	Erik Gustav -"-	5/4 1874 -

Farfar till Erik Gustaf Hed, Anders Isodor Larsson f. 1812  
 Sörby, Kil. Hustru Stina Larsdotter f. 1821

Son: Axel Andersson Hed f. 1844 1/5 Soldat på Hedegården

Hustru: Kajsa Nilsson f. 1838 8/2



Sofia (Sofi) Svensson

Socken Övre UllerudDatum 27.04.10

Torp

Avser fastigheten Edet

Kommentarer

Nuvarande ägare Lisbeth Svensson

Nuvarande innehavare \_\_\_\_\_

Används som permanent bostad \_\_\_\_\_

Används som sommarbostad JaTidigare boende i torpet, namn och yrke Sven Magnusson f. 3/11 1839backstugsittare, gift 1863 med Sabina Nilsson f. 11/1 1839 d. 12/8 1911.Barn: Sofia Svensson f. 12/12 1866 backstugsittareJohan Ludvig Svensson f. 3/3 1885Anna Jonsson o.g. f. 22/7 1831Stina Olsson f. 10/3 1848

Torpet/bostadshuset bortrivet \_\_\_\_\_

år \_\_\_\_\_ omkring \_\_\_\_\_

Namn på siste innehavaren \_\_\_\_\_

Övriga upplysningar Ett gammalt befintligt torp med ett rumoch kök. Väl underhållet, byggt vid 1800-talets mitt.Där bodde en liten krokig gumma, Sofia Svensson, till 1940-talet.Var känd som en gladlynt gumma som hjälpte till med olikasysslor i bygden. Hon var en trogen medlem i Hagens Blåbands-förening.Nu används stugan som sommarbostad.

Socken Övre Illerud

Datum \_\_\_\_\_

Torp \_\_\_\_\_

Avser fastigheten Dunderberget (Torplämning)

Kommentarer

Nuvarande ägare \_\_\_\_\_

Nuvarande innehavare \_\_\_\_\_

Används som permanent bostad \_\_\_\_\_

Används som sommarbostad \_\_\_\_\_

Tidigare boende i torpet, namn och yrke \_\_\_\_\_

Dunder StinaDunder Johan Gustav född 6/5 1830Stina Olsdotter född 10/3 1848B Johan Viktor född 22/3 1879Oskar Emanuel född 18/1 1883Cedergren

Torpet/bostadshuset bortrivet \_\_\_\_\_

år \_\_\_\_\_ omkring \_\_\_\_\_

Namn på siste innehavaren \_\_\_\_\_

Övriga upplysningar \_\_\_\_\_

Dunderberget torpruin, några lämningar av mur och hörnstenar,hette troligtvis Brattberget eller Dunderberget.

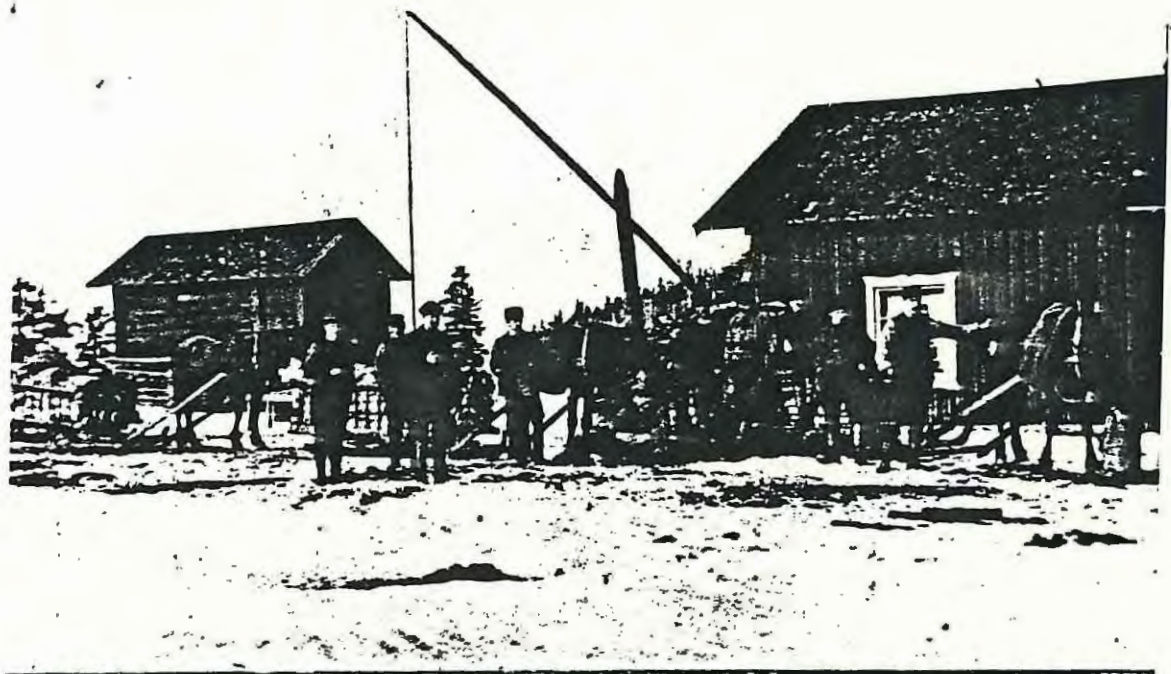

Arnäs. Nils August Sandberg som klappar hästen.



Anna i Arnäs u Gärda Söderkrist.



Annäs 1:1

Gårdens namn och registerbeteckning Arnäs

Kända förklaringar till namnets uppkomst Näs intill Visten

När är det tidigast nämnt? 1200-talet

Finns äldre kartor över gården? Från vilket/vilka år? 1700-talet

Har gården tidigare tillhört något gods? I så fall vilket? Avstyckad från Småris i N  
Friköpt år av Mölnbacka-Trysils AB. Sedermera skänkt till nuv. ägare

Gårdens nuvarande ägare Forshaga-Deje Baptistförsamling, som från  
1958 hyrt Arnäs

Angiv namnen på tidigare ägare så långt de är kända \_\_\_\_\_  
Arrendatorer har varit:  
"Stor-Sven" Andersson  
Anders Olsson ohh Anna-Maria f. Johnsson  
Barn: Karl-Johan Andersson  
Oskar Adolf " " och Gustav Einar Andersson

Har samma släkt varit ägare till gården? Angiv vilken/vilka och under hur lång tid \_\_\_\_\_

Namn på nuvarande brukare av gården \_\_\_\_\_

Areal i tunnland 104 i ha \_\_\_\_\_  
därav åker 12

Åkerareal då den var som störst, tunnland \_\_\_\_\_ ha \_\_\_\_\_

Kända nyodlingar, år \_\_\_\_\_ tunnland \_\_\_\_\_ ha \_\_\_\_\_

Utlagd (nedlagd) åker i tunnland \_\_\_\_\_ ha \_\_\_\_\_  
senast brukad år \_\_\_\_\_

Har slätteräng funnits? \_\_\_\_\_ När upphörde den? \_\_\_\_\_

Angiv större avstyckningar till industrier eller sommarstugeområden, tid och areal \_\_\_\_\_

Angiv namnen på rivna och befintliga torp tillhörande gården, även övriga bostadshus och backstugor \_\_\_\_\_

Övriga upplysningar Gården användes som rastställe för de som kom  
över Visten med sina hästforor med kastved och timmer som skulle  
till Dejefabriken mm. Hästarna rastades och själva köpte de mat  
och kaffe av frun i huset Anna-Maria Andersson

Kommentarer

Ullerud

Vid avstyckningen  
behöll Bolaget skog  
marken.



*Timmerflottning på Visten.*



Avser fastigheten Sandby 1:3 Lell Arnäs

Nuvarande ägare \_\_\_\_\_

Nuvarande innehavare \_\_\_\_\_

Används som permanent bostad \_\_\_\_\_

Används som sommarbostad \_\_\_\_\_

Tidigare boende i torpet, namn och yrke Anna-Maria o Anders OlssonBarn: Karl-Johan, Oskar Adolf och Gustav Einar.Torpet/bostadshuset bortrivet Ruttnade nerår \_\_\_\_\_ omkring 1920-taletNamn på siste innehavaren Anna-Maria OlssonÖvriga upplysningar Lell Arnäs låg i närheten av prästgården Arnäs  
200 m från Vistens dåvarande strand.Stugan bestod av ett rum, tinnerväggar, jordgolv, och taket bestod  
av näver och ovanpå torv, fotogenlampa.Byggnadsår 1500 talet.När Anna städade sopade hon jordgolvet hackade granris och  
strödde det över golvet.Anders Olsson betalade sin bostad med dagpenning.Mjök fick Anna för sitt dagarbete hos olika bönder.



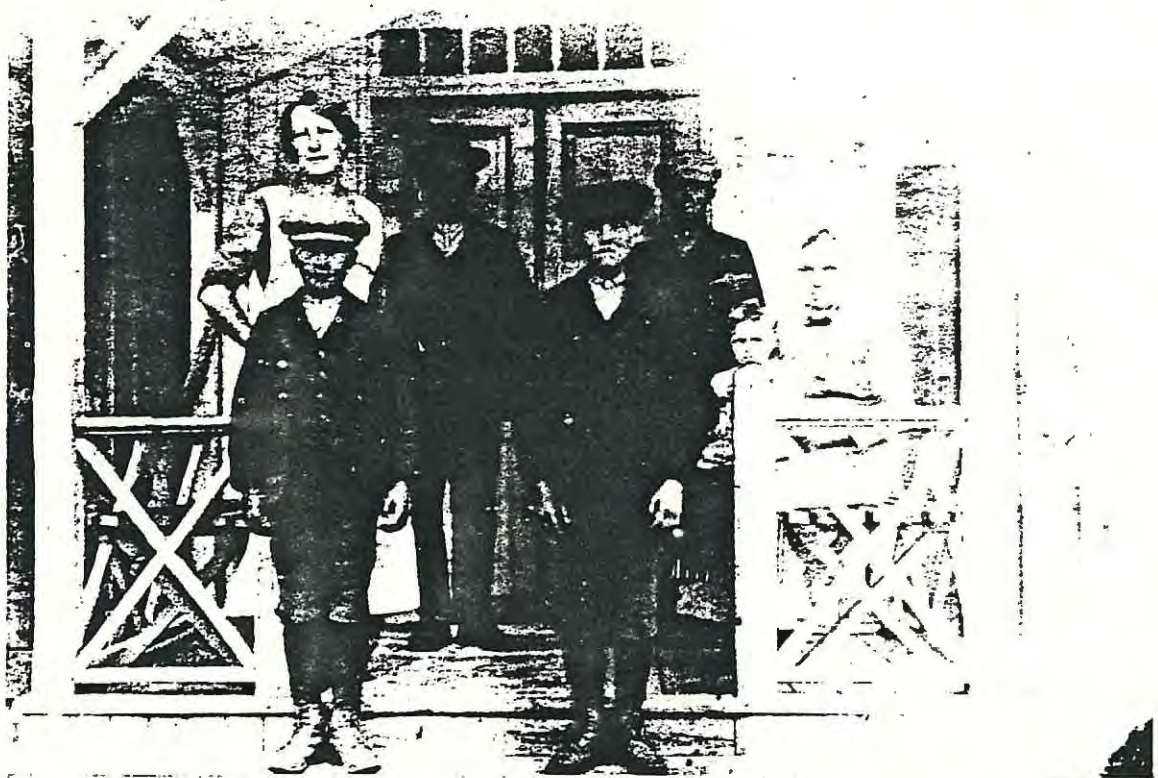

Tjärn 1:32 "Där räst"

Lars & Britta-Stina Johansson  
 Barnen: Karl, Vilhelm, Gustav,  
 Annie & Dagmar.



	Kommentarer
Gårdens namn och registerbeteckning <u>Tjärn 1:32 (1:5)</u> Där <u>Väst</u>	
Kända förklaringar till namnets uppkomst <u>Läget mellan Skivtjärn och Svart-tjärn</u>	
När är det tidigast nämnt? <u>1847</u>	
Finns äldre kartor över gården? Från vilket/vilka år? _____	
Har gården tidigare tillhört något gods? I så fall vilket? <u>Mölnbacka Trysil</u>	
Friköpt år <u>1982</u>	
Gårdens nuvarande ägare <u>Kenneth Dejeby</u>	
Angiv namnen på tidigare ägare så långt de är kända <u>Lars o Britta-Stina Johansson 1909-1938, Karl o Hilma Johansson 1938-1982, Kenneth Dejeby 1983</u>	
Har samma släkt varit ägare till gården? Angiv vilken/vilka och under hur lång tid <u>Arr. Lars Johannesson hans son Karl sedan sonen Ragnar som köpte Tjärn 1981 av Mölnbacka Trysil</u>	
Namn på nuvarande brukare av gården <u>Övertogs gården av Kenneth Dejeby</u>	
Areal i tunnland _____ i ha <u>10</u> därav åker <u>8</u>	
Åkerareal då den var som störst, tunnland _____ ha <u>12</u>	
Kända nyodlingar, år _____ tunnland _____ ha _____	
Utlagd (nedlagd) åker i tunnland _____ ha _____	
senast brukad år _____	
Har slätteräng funnits? _____ När upphörde den? _____	
Angiv större avstyckningar till industrier eller sommarstugeområden, tid och areal _____	
Angiv namnen på rivna och befintliga torp tillhörande gården, även övriga bostadshus och backstugor _____	
Övriga upplysningar _____	

Socken Ö.UllerudDatum 14 - 11 - 1988

Byggnader på gård

Avser fastigheten Tjärn 1:32 (1:5) Där Väst

Kommentarer

Mångårdsbyggnad:

Byggnadsår 1850 omkring \_\_\_\_\_Byggnadsmaterial Trä

Namn på byggmästaren \_\_\_\_\_

Antal våningar 2 Antal lägenheter \_\_\_\_\_Antal rum 4 Antal kök 1Ombyggt år 1934 Moderniserad år 1953Finns gammal källare? Ja

Källarvåning från år \_\_\_\_\_ Garage från år \_\_\_\_\_

Husets ursprungliga ytterbeklädnad TräHusets nuvarande ytterbeklädnad Trä

## Ekonomihus:

	Byggnadsår	Finns kvar	Bortrivet år
Ladugård		Ja	
Loge		Ja	
Körhus	<u>1900</u>		
Vagnskjul		Ja	
Magasin		Ja	
Oxstall			
Häststall	<u>1916</u>	Ja	
Svinhus			
Hönshus			
Fårhus			
Smedja			
Snickarbod			
Bryggghus		Ja	
Tvättstuga			
Potatiskällare		Ja	
Vedbod		Ja	
Garage			
Hemlighus		Ja	
Bastu			
_____			
_____			
_____			

Övriga upplysningar \_\_\_\_\_

Vid beskrivning av hus som ej uppräknats här, använd formulär nr 3 B

Avser fastigheten Tjärn 1:32 (1:5) Där Väst  
 Brukas gården som självständigt lantbruk? Huset avstyckad  
 I sambruk med annan gård? Arrenderar  
 Angiv vilka gårdar som brukas tillsammans Jorden från Stora Skog : Arnäs  
Bergängslöcka och Tjärn  
Avstyckat från 1:5

Kommentarer

I vilken gård har brukaren sin bostad? \_\_\_\_\_

Hur mycket folk hade sin försörjning vid gården? \_\_\_\_\_

År	Familjemedlemmar			Tjänstefolk		Arbetare med eget hushåll	
	vuxna	barn	äldre	kvinnor	män	vuxna	barn
1925	<u>2</u>	<u>4</u>	_____	_____	_____	_____	_____
1975	<u>2</u>	<u>1</u>	_____	_____	_____	_____	_____
Sammanlagd arbetskraft vid gården, 1925				<u>5</u>	1975	<u>2</u>	_____

Förekom arbetskraft därutöver? \_\_\_\_\_

Hur mycket folk bodde uppskattningsvis på gårdens ägor, torp och backstugor inräknade, i slutet av 1800-talet? \_\_\_\_\_

Hur många bofasta personer finns för närvarande på motsvarande område? \_\_\_\_\_

Övriga upplysningar \_\_\_\_\_



Tjärn 1:3 "Mellangården"

	Kommentarer
Gårdens namn och registerbeteckning <u>Tjärn 1:3</u>	
Kända förklaringar till namnets uppkomst <u>Efter Skivtjärn och Svarttjärn</u>	
När är det tidigast nämnt? _____	
Finns äldre kartor över gården? Från vilket/vilka år? _____	
Har gården tidigare tillhört något gods? I så fall vilket? <u>Småris</u>	
Friköpt år _____	
Gårdens nuvarande ägare <u>Kenneth o Bjarne Wahlström</u>	
Angiv namnen på tidigare ägare så långt de är kända <u>Elin o Oskar Olsson -1927</u>	
<u>Ida o Alfred Mossberg 1927-1946, Gustaf Robert Johansson 1946-1957,</u>	
<u>Hilda o Stig Wahlström 1957-1965, Kenneth o Bjarna Wahlström 1965-</u>	
_____	
_____	
Har samma släkt varit ägare till gården? Angiv vilken/vilka och under hur lång tid _____	
<u>Sedan 1946</u>	
Namn på nuvarande brukare av gården <u>Kenneth Wahlström</u>	
Areal i tunnland <u>30</u> i ha <u>15</u>	
därav åker, <u>7,5</u>	
Åkerareal då den var som störst, tunnland <u>Samma</u> ha _____	
Kända nyodlingar, år _____ tunnland _____ ha _____	
Utlagd (nedlagd) åker i tunnland _____ ha _____	
senast brukad år _____	
Har slåtteräng funnits? _____ När upphörde den? _____	
Angiv större avstyckningar till industrier eller sommarstugeområden, tid och areal _____	
<u>Dejesträ omkr. 1955 5000 m<sup>2</sup>, Forshaga kommun omkr. 1965 2 tunnland</u>	
_____	
Angiv namnen på rivna och befintliga torp tillhörande gården, även övriga bostadshus och backstugor _____	
_____	
_____	
Övriga upplysningar _____	
_____	

Kommentarer

Avser fastigheten Tjärn 1:3

Mångårdsbyggnad:

Byggnadsår 1879 omkring \_\_\_\_\_Byggnadsmaterial Timmer

Namn på byggmästaren \_\_\_\_\_

Antal våningar 2 Antal lägenheter (2) 1Antal rum 3 Antal kök (2) 1Ombyggd år 1947, 1959, 1988 Moderniserad år \_\_\_\_\_Finns gammal källare? Jordkällare under husetKällarvåning från år - Garage från år -Husets ursprungliga ytterbeklädnad BrädfordringHusets nuvarande ytterbeklädnad Brädfordring

## Ekonomihus:

	Byggnadsår	Finns kvar	Bortrivet år
	1879	Ja	
Ladugård	"	"	
Loge			
Körhus		"	
Vagnskjul	1880	"	
Magasin	"	"	
Oxstall	"	"	
Häststall	"	"	
Svinhus	"	"	
Hönshus	"	Nej	omkr. 1960
Fårhus			
Smedja			
Snickarbod			
Bryggghus			
Tvättstuga			
Potatiskällare			
Vedbod	1880	Ja	
Garage	1963	"	
Hemlighus			
Bastu			
Maskinhall	1975	Ja	
Tillstuga	1959-60	"	

Övriga upplysningar \_\_\_\_\_

Vid beskrivning av hus som ej uppräknats här, använd Formulär nr 3 B

Frågeformulär för bygdeinventering  
Socken Ö.UllerudDatum 9 - 12 - 1988

Avser fastigheten <u>Tjärn 1:3</u>					Kommentarer
Gårdens djurbestand:					
	Avytttrade år				
	1925	1976	delvis	helt	
Mjölkkor	_____	<u>2</u>	_____	<u>1978</u>	
Ungdjur	_____	<u>4</u>	_____	<u>1978</u>	
Tjurar	_____	_____	_____	_____	
Oxar	_____	_____	_____	_____	
Hästar	_____	<u>1</u>	_____	<u>1980</u>	
Föl	_____	_____	_____	_____	
Får	_____	_____	_____	_____	
Grisar	_____	<u>2</u>	_____	<u>1978</u>	
Höns	_____	<u>20-25</u>	_____	<u>1978</u>	
_____	_____	_____	_____	_____	
_____	_____	_____	_____	_____	
Finns för närvarande något slag av djur på gården? <u>Ja</u>					
I så fall vad? <u>Hästar</u>					
När kom maskinerna till gården?					
	Samägd år	Egen år		År	
Hästräfsa	_____	<u>1960</u>	Elström	_____	
Slåttermaskin	_____	<u>1960</u>	Separator	_____	
Självavläggare	_____	_____	Mjölkningsmaskin	_____	
Självbindare	_____	_____	Vattenledning	_____	
Traktor	_____	<u>1960</u>	Telefon	_____	
Skördetröska	_____	<u>1985</u>	Bil	_____	
Tröskverk	_____	_____	Vedkap	_____	
_____	_____	_____	_____	_____	
_____	_____	_____	_____	_____	
Vad odlades på gården?					
	1925	1976		1925	1976
Råg	_____	<u>Nej</u>	Vicker	_____	<u>Nej</u>
Vete	_____	<u>"</u>	Potatis	_____	<u>"</u>
Havre	_____	<u>Ja</u>	Rovor	_____	<u>"</u>
Korn	_____	<u>Ja</u>	Kålrötter	_____	<u>"</u>
Blandsäd	_____	<u>Nej</u>	Foderbetor	_____	<u>"</u>
Ärter	_____	<u>"</u>	Sockerbetor	_____	<u>"</u>
Klöver	_____	<u>"</u>	Lin	_____	<u>"</u>
Timotej	_____	<u>"</u>	Oljevaxter	_____	<u>Ja</u>
_____	_____	_____	_____	_____	_____
_____	_____	_____	_____	_____	_____
Mjölken från gården lämnades till mejeri från år _____					
Vilket mejeri? <u>Munkfors</u>					

Avser fastigheten Tjärn 1:3

Kommentarer

Brukas gården som självständigt lantbruk? Ja

I sambruk med annan gård? \_\_\_\_\_

Angiv vilka gårdar som brukas tillsammans \_\_\_\_\_

I vilken gård har brukaren sin bostad? \_\_\_\_\_

Hur mycket folk hade sin försörjning vid gården? \_\_\_\_\_

År	Familjemedlemmar			Tjänstefolk		Arbetare med eget hushåll	
	vuxna	barn	äldre	kvinnor	män	vuxna	barn
1925	<u>?</u>	<u>?</u>	<u>?</u>	<u>?</u>	<u>?</u>	<u>?</u>	<u>?</u>
1975	<u>1</u>	<u>1</u>	<u>-</u>	<u>-</u>	<u>-</u>	<u>-</u>	<u>-</u>

Sammanlagd arbetskraft vid gården, 1925 Vet ej 1975 EnFörekom arbetskraft därutöver? Nej

Hur mycket folk bodde uppskattningsvis på gårdens ägor, torp och backstugor inräknade, i slutet av 1800-talet? \_\_\_\_\_

Hur många bofasta personer finns för närvarande på motsvarande område? 3

Övriga upplysningar \_\_\_\_\_

INNEHAVARE AV KRONOSKATTEHEMMADET VÄSTRA KÄRN ÖVRE ULLERUD

Nils Nilsson			till ca år:
Ingeborg Persdotter	hustru		1750
Lars Arvidsson			1780
Karin Nilsson	hustru		
Nils Månsson			1810
Ingeborg Larsdotter	hustru		
Jonas Nilsson			1840
Magnus Nilsson			
Caisa Olsdotter	hustru till Magnus		
Caisa Olsdotter	änka		
Maria Magnusdotter	dotter omyndig		1856
Olof Magnusson	son		
Cajsa Magnusdotter	dotter omyndig		
Olof Magnusson			
Stina-Eriksdotter	hustru		1908
Caisa			
Oskar Olsson			
Elin Olsson	hustru		1927
Alfred Mossberg			
Ida Mossberg	hustru		



Tjärn 1:4. "Där öst"

Socken Ö.UllerudDatum 11 - 12 - 1988

Gård

Gårdens namn och registerbeteckning Tjärn 1:4

Kända förklaringar till namnets uppkomst Beläget intill en tidigare större tjärn som förbundet Sjöbotten och Svarttjärn

När är det tidigast nämnt? \_\_\_\_\_

Finns äldre kartor över gården? Från vilket/vilka år? \_\_\_\_\_

Har gården tidigare tillhört något gods? I så fall vilket? \_\_\_\_\_

Friköpt år \_\_\_\_\_

Gårdens nuvarande ägare Rolf Nilsson

Angiv namnen på tidigare ägare så långt de är kända Nils Nilsson 1700 talet, Johannes Nilsson 1800-talet, August Johansson Början 1900-talet Annie Nilsson (Harry).

Har samma släkt varit ägare till gården? Angiv vilken/vilka och under hur lång tid \_\_\_\_\_  
Ja - från 1700-talet

Namn på nuvarande brukare av gården Rolf Nilsson

Areal i tunnland \_\_\_\_\_ i ha 48  
därav åker 11

Åkerareal då den var som störst, tunnland \_\_\_\_\_ ha \_\_\_\_\_

Kända nyodlingar, år \_\_\_\_\_ tunnland \_\_\_\_\_ ha \_\_\_\_\_

Utfagd (nedlagd) åker i tunnland \_\_\_\_\_ ha 1,5  
senast brukad år 1963

Har slätteräng funnits? Ja När upphörde den? 1920-talet

Angiv större avstyckningar till industrier eller sommarstugeområden, tid och areal \_\_\_\_\_  
4 st avstyckningar för bostadshus på tjärnheden

Angiv namnen på rivna och befintliga torp tillhörande gården, även övriga bostadshus och backstugor \_\_\_\_\_

Övriga upplysningar \_\_\_\_\_

Kommentarer

51.

Avser fastigheten Tjärn 1:4

Kommentarer

Gårdens djurbestand:

	Avyttrade år			
	1925	1976	delvis	helt 1978
Mjölkkor	<u>6</u>	<u>12</u>		
Ungdjur	<u>2</u>	<u>8</u>		
Tjurar		<u>1</u>		<u>1978</u>
Oxar				
Hästar	<u>2</u>			
Föl	<u>1</u>			
Får				
Grisar	<u>4</u>			
Höns	<u>25</u>			

Finns för närvarande något slag av djur på gården? Ja

I så fall vad? Ungdjur-betesdjur

När kom maskinerna till gården?

	Samägd år	Egen år		År
Hästräfsa			Elström	
Slättermaskin			Separator	
Självavläggare			Mjölkningsmaskin	<u>1948</u>
Självbindare		<u>1951</u>	Vattenledning	
Traktor		<u>1953</u>	Telefon	
Skördetröska		<u>1970</u>	Bil	
Tröskverk			Vedkap	

Vad odlades på gården?

	1925	1976		1925	1976
Råg	<u>x</u>		Vicker	<u>x</u>	
Vete	<u>x</u>		Potatis	<u>x</u>	<u>x</u>
Havre	<u>x</u>	<u>x</u>	Rovor	<u>x</u>	
Korn		<u>x</u>	Kålrötter		
Blandsäd			Foderbetor		
Ärter			Socketorbetor		
Klöver	<u>x</u>	<u>x</u>	Lin		<u>x</u>
Timotej			Oljevaxter		

Mjölken från gården lämnades till mejeri från år 1937

Vilket mejeri? Munkfors

Socken Ö.UllerudDatum 11 - 12 - 1988

Byggnader på gård

Avser fastigheten <u>Tjärn 1:4</u>		Kommentarer	
Mångårdsbyggnad:			
Byggnadsår _____ omkring _____			
Byggnadsmaterial _____			
Namn på byggmästaren _____			
Antal våningar	<u>2</u>	Antal lägenheter	<u>1</u>
	<u>4</u>		<u>1</u>
Antal rum	_____	Antal kök	_____
Ombyggt år	_____	Moderniserad år	<u>1976</u>
Finns gammal källare? <u>Ja</u>			
Källarvaning från år _____		Garage från år _____	
Husets ursprungliga ytterbeklädnad <u>Trä</u>			
_____			
Husets nuvarande ytterbeklädnad <u>Trä</u>			
_____			
<b>Ekonomihus:</b>			
	Byggnadsår	Finns kvar	Bortrivet år
Ladugård	_____	<u>Ja</u>	_____
Loge	_____	"	_____
Körhus	_____	"	_____
Vagnskjul	_____	"	_____
Magasin	_____	"	_____
Oxstall	_____	_____	_____
Häststall	_____	_____	<u>1986</u>
Svinhus	_____	"	_____
Hönshus	_____	"	_____
Fårhus	_____	_____	_____
Smedja	_____	"	_____
Snickarbod	_____	_____	_____
Bryggghus	_____	"	_____
Tvättstuga	_____	"	_____
Potatiskällare	_____	"	_____
Vedbod	_____	_____	_____
Garage	_____	_____	_____
Hemlighus	_____	_____	<u>1988</u>
Bastu	_____	_____	_____
_____	_____	_____	_____
_____	_____	_____	_____
_____	_____	_____	_____
Övriga upplysningar _____			
_____			
_____			

Vid beskrivning av hus som ej uppräknats här, använd Formulär nr 3 B

Kommentarer

Avser fastigheten Tjärn 1:4

Brukas gården som självständigt lantbruk? ja

I sambruk med annan gård? \_\_\_\_\_

Angiv vilka gårdar som brukas tillsammans \_\_\_\_\_

\_\_\_\_\_

\_\_\_\_\_

\_\_\_\_\_

I vilken gård har brukaren sin bostad? \_\_\_\_\_

\_\_\_\_\_

Hur mycket folk hade sin försörjning vid gården? \_\_\_\_\_

År	Familjemedlemmar			Tjänstefolk		Arbetare med eget hushåll	
	vuxna	barn	äldre	kvinnor	män	vuxna	barn
1925	<u>2</u>	<u>7</u>	_____	<u>1</u>	_____	_____	_____
1975	<u>2</u>	<u>2</u>	_____	_____	_____	_____	_____

Sammanlagd arbetskraft vid gården, 1925 3 1975 2

Förekom arbetskraft därutöver? \_\_\_\_\_

\_\_\_\_\_

Hur mycket folk bodde uppskattningsvis på gårdens ägor, torp och backstugor inräknade, i slutet av 1800-talet? 1898 fanns 6 personer på gården

Hur många bofasta personer finns för närvarande på motsvarande område? 1

Övriga upplysningar \_\_\_\_\_

\_\_\_\_\_

\_\_\_\_\_

\_\_\_\_\_

\_\_\_\_\_

\_\_\_\_\_

\_\_\_\_\_

\_\_\_\_\_

\_\_\_\_\_

\_\_\_\_\_

\_\_\_\_\_

\_\_\_\_\_

\_\_\_\_\_

\_\_\_\_\_

\_\_\_\_\_

\* Äg. Nils Nilsson 1799  
 Ingrid Olsdotter 1788 (Nyed)  
 Anders Olsson 1817  
 Olof Nilsson 1820  
 Kajsa -" - 1828  
 Johannes -" - 19/3 1831

\* 1831 Johannes Nilsson <sup>sted 1871</sup> gift 1856  
 1827 Britta Andersdotter (piga på gårdar)

Lovisa Johannesdotter 1856 - Amerika  
 Britta Kajsa -" - 1858 - Amerika  
 Karolina -" - 1860 - Amerika  
 Emma Kristina -" - 1862

\* Nils August Johansson 1865 u.ä. s. 1886  
 Johan Valfred -" - 1867

Karl, Ragnar  
 Holger, Nils  
 John \* Annie  
 Gösta  
 Anna Karlsson (gift 1848)



Tjärnheden. "Banmästarstuga"

Bostadshusets namn och registerbeteckning Tjärn 1:5 , Nr.2

Kommentarer

Kallat BannästarstugaStamfastighetens namn och registerbeteckning Tjärn 1:4Nuvarande adress Box 3055 669 00 DejeFastighetens nuvarande ägare Bo Johansson

Namn på den förste ägaren och följande så långt de är kända 1916 Herman Olsson  
Bannästare, Arvid o Frida Johansson, 1943 Erik o Lisa Johansson,  
1988 Bo Johansson.

(Under en tid av sin levnad hyrde BÖnte 1 rum o kök i Bannästarstuga)

## Beskrivning av fastigheten:

Antal	våningar	lägenheter	rum	kök	källare
Huvudbyggnad	<u>2</u>	<u>1</u>	<u>3</u>	<u>1</u>	
Övr bostadshus					
	Byggnadsår	Ombyggt år	Moderniserat år		
Huvudbyggnad	<u>1916</u>	<u>1943</u>	<u>1960</u>		
Övr bostadshus					
Källarvåning inredd i huvudbyggnad år _____					
Byggnadsmaterial <u>Timmer</u>					

Namn på byggmästaren Herman Olsson

## Uthus:

	Har funnits	Finns kvar	Bortrivet år
Ladugård			
Stall			
Svinhus	<u>Ja</u>		<u>1948</u>
Hönshus			
Vedbod	<u>Ja</u>		
Bod	<u>Ja</u>		
Verkstad			
Källare	<u>Ja</u>		
Hemlighus	<u>Ja</u>		<u>andvändes ej</u>
Magasin			
Garage	<u>Ja</u>		

# "Laxeringschefen" Bönte missade aldrig en högmässa

Förr i tiden fanns det i varje kommun många gamla original och särpräglade personer, som alltid fick ett särskilt skimmer kring sig och som ännu lever kvar i folkminnet. I Deje berättas det än idag många historier om Bönte, gårdskarlen och orgeltramparen som levde fram till slutet av 30-talet.

"Bönte" eller August Jonason, som var hans rätta namn, var född i trakten och hade gjort sin arbetstid vid bruket och fick sedan fortsätta som någon slags gårdskarll på herrgården på Deje-fors. Han hörde till de folkkära som kanske ibland blev föremål för spektakel av olika slag.

Som alla dejejorsbor var han intresserad av laxdisket och sedan han begåvats med prydliga uniformsmärken så ålades han titeln "laxeringschef", en funktion som han med stor nit levde sig in i.

"Bönte" var varmt kyrklig och missade aldrig en högmässa, dit han gick varje söndag från Tjärn norr om Dejefors. Han var också orgeltrampare och därom går idag många historier. Bygdeskalden Victor Klarström har skildrat hans engagemang genom en dikt "Kyrkgöbben", där vi drar en av de många verserna:

För se han vill änne kav våre förvalter  
för ljusa, klockera, orgel och altar

Ibland fick en trampe på kyrkorgelvarke  
men då lell fick folks inte sove och snarke.

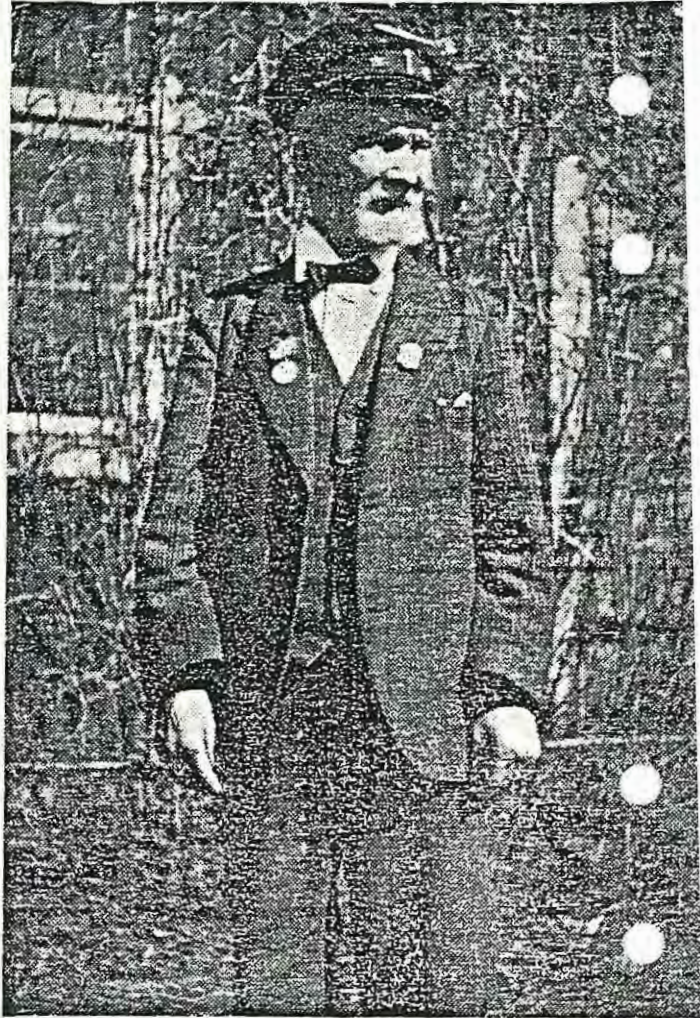

Gårdskarlen och orgeltramparen Bönte hade ett särskilt skimmer kring sig.

## Körkgöbben.

Di kalld' hōmmen körkgöbben bāle i bygda,  
fōr att'en så skrōvstart höll helgdagsdygda.  
Nār körklācka sang bing bång över trakta,  
dā knalle körkgöbben te körka så sakta.

Å såg en e tobaksrōkmōln ve vägkrōken,  
så vesst'en, att körkgöbben kom bakōm rōken  
i nysmorde stōvler å rosige vanter,  
å nattvårdsrock hadd'en mä spellerny kanter.

Fōrjämnan dä hang i den vänstre mungipa  
en stōmp tå den gamle å goe lerpipa.  
Eblann en kav grōnne på vā dä betydde,  
fōr rätt sōm han knalle, så stant'en å lydde.

Men se, dä va sockenkörklācka han hörde,  
å gu nåde den sōm hans andakt dä störde.  
Se göbbens musik dä va klangen frå klācka,  
dä fanns int', töckt göbben, i vāla e tocka.

Å skrōvstyv dä va'n åg te passe körktia.  
Fōrst hälsen på prästen i sakerstia,  
senn stack'en ut hōv' gömmen sakerstidōra,  
han liksōm skull' hälse körkfōlke gumōra.

Sänn gjord'en en vānne kav runt ikring kore,  
dā töckt'en han va lell den störst tå di store.  
Men tänk tock' ilānne, ifall att dä hānne,  
att ljusa skull' brānne, å han int' feck tänne.

Fōr se han vil' ānne kav vāre förvalter  
fōr ljusa å klāckera, örgel å alter.  
Iblann feck'en trampe på körkörgelvārke,  
men då lell feck fōlke int' sōve å snārke.

Han vesst' va mö vār, han i bälgen skull' tröcke,  
men ble dä nōn gang ett fōr långt utgangsstöcke,  
dā skrek'en öt klockern: »Stōpp, stopp, du ska slute,  
fōr körkfōlke å allt fōr langsānna ute!»

Han gärn' ville trampe ve all' store helger.  
E jul geck dä sōnner i spelvārkes bälger,  
å körka va full tå härrkärer å bönner.  
Dā stack'en fram hōve å skrek: »Dä å könner!

Å nu å vi pocka te lage dä häre,  
fōr hällers så örker int' ja hōlle väre.»  
Dā ble dä allt kav liksōm grin i gusshuse,  
men körkgöbben sken sōm dä störst juleljuse.

Han va föll just int' nō skrōvstort snille,  
men schludi dä va'n, å dä va föll int' ille.  
Han stog kav i skuggen litt' mer än i ljuse,  
men nock va dä rolitt te se'n i gusshuse.

Nār'n feck trampe örgel, å når han feck ringe,  
dä va allt fōr göbben dä kärerst betinge.  
Uhejdli ha va te få klācka te svānge,  
å öppe i torngluggen satt han åg länge.

Han ville bli sedd. Asså titt' han öt grefta,  
Å såg han, att prästen hadd' slute läst skrefta,  
dā vänd han sej om å sa: »Nu å di klare,  
nu 'krämmer' vi te, å nu ska vi int' spare».

könner = sönder.

krämmer = klämmer.



Tjärnheden.



Elin & Yerner  
Söderholm



Familjen samlad  
tillsammans med  
barnen: Anna, Sren  
& Nils

Bostadshusets namn och registerbeteckning Tjärn 1:6

Kommentarer

Kallat \_\_\_\_\_

Stamfastighetens namn och registerbeteckning Tjärn 1:4Nuvarande adress Pl.3064 669 00 DejeFastighetens nuvarande ägare Henrik o Ann-Mari Lagerqvist

Namn på den förste ägaren och följande så långt de är kända 1905 Lars o Britta Henriksson, 1922 Verner o Elin Sandström, 1964 Rut o Artur Andersson, 1973 Oskar Lundberg, 1981 Henrik o Ann-Mari Lagerqvist.

## Beskrivning av fastigheten:

Antal	våningar	lägenheter	rum	kök	källare
Huvudbyggnad	<u>2</u>	<u>1</u>	<u>3</u>	<u>1</u>	
Övr bostadshus					

	Byggnadsår	Ombyggt år	Moderniserat år
Huvudbyggnad	<u>1905</u>	<u>1965</u>	
Övr bostadshus			

Källarvåning inredd i huvudbyggnad år \_\_\_\_\_

Byggnadsmaterial TräNamn på byggmästaren Lars Henriksson

## Uthus:

	Har funnits	Finns kvar	Bortrivet år
Ladugård			
Stall			
Svinhus			
Hönshus			
Vedbod	<u>Ja</u>		
Bod	<u>Ja</u>		
Verkstad			
Källare	<u>Ja</u>		<u>1981</u>
Hemlighus	<u>Ja</u>		
Magasin			
Garage	<u>Ja</u>		

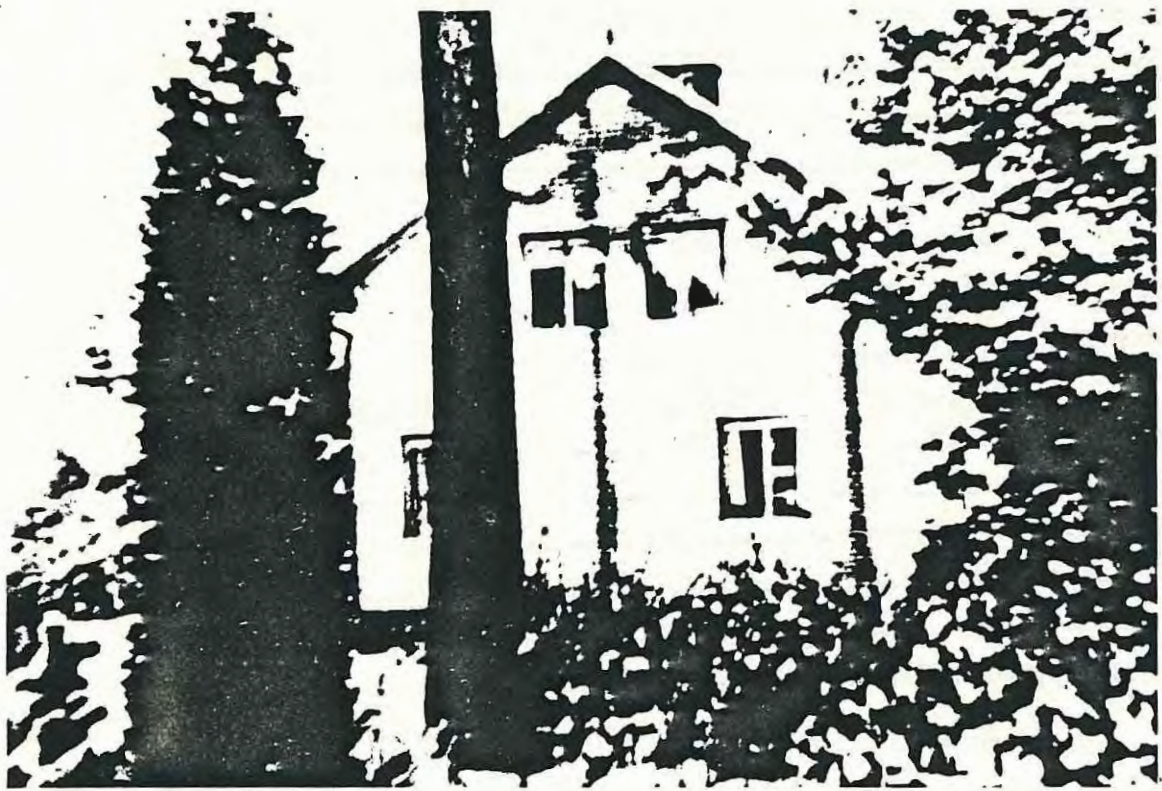

Tjärnheden. E. Mossberg

Bostadshusets namn och registerbeteckning Tjärn 1:17

Kommentarer

Kallat \_\_\_\_\_

Stamfastighetens namn och registerbeteckning Tjärn 1:3Nuvarande adress Pl.3051 669 00 DejeFastighetens nuvarande ägare Ebba ÅhsNamn på den förste ägaren och följande så långt de är kända 1946 Alfred Mossberg, 1952 Ebba Åhs

## Beskrivning av fastigheten:

Antal	våningar	lägenheter	rum	kök	källare
Huvudbyggnad	<u>2</u>	<u>1</u>	<u>3</u>	<u>1</u>	<u>1</u>
Övr bostadshus	_____	_____	_____	_____	_____

	Byggnadsår	Ombyggt år	Moderniserat år
Huvudbyggnad	<u>1946</u>	_____	<u>1960</u>
Övr bostadshus	_____	_____	_____

Källarvåning inredd i huvudbyggnad år 1946Byggnadsmaterial Trä o tegelNamn på byggmästaren Alfred Mossberg

## Uthus:

	Har funnits	Finns kvar	Bortrivet år
Ladugård	_____	_____	_____
Stall	_____	_____	_____
Svinhus	_____	_____	_____
Hönshus	_____	_____	_____
Vedbod	_____	_____	_____
Bod	<u>Ja</u>	_____	_____
Verkstad	_____	_____	_____
Källare	_____	_____	_____
Hemlighus	_____	_____	_____
Magasin	_____	_____	_____
Garage	<u>Ja</u>	_____	_____
_____	_____	_____	_____
_____	_____	_____	_____
_____	_____	_____	_____
_____	_____	_____	_____
_____	_____	_____	_____

Socken Ö.UllerudDatum 89 02 23

Övriga bostadshus

Bostadshusets namn och registerbeteckning Tjärn 1:15

Kommentarer

Kallat \_\_\_\_\_

Stamfastighetens namn och registerbeteckning Tjärn 1:3Nuvarande adress Pl.3059 669 00 DejeFastighetens nuvarande ägare. Anna-Lisa o Morgan GustavssonNamn på den förste ägaren och följande så långt de är kända 1936 Oskar o Olga Sveder, 1973 Anna-Lisa o Morgan Gustavsson.**Beskrivning av fastigheten:**

Antal	våningar	lägenheter	rum	kök	källare
Huvudbyggnad	<u>2</u>	<u>1</u>	<u>6</u>	<u>1</u>	<u>1</u>
Övr bostadshus	_____	_____	_____	_____	_____
	Byggnadsår	Ombyggt år	Moderniserat år		
Huvudbyggnad	<u>1936</u>	_____	<u>1976-77</u>		
Övr bostadshus	_____	_____	_____		
Källarvåning inredd i huvudbyggnad år <u>1936 o 1973</u>					
Byggnadsmaterial <u>Trä</u>					

Namn på byggmästaren Oskar Sveder**Uthus:**

	Har funnits	Finns kvar	Bortrivet år
Ladugård	_____	_____	_____
Stall	_____	_____	_____
Svinhus	_____	_____	_____
Hönshus	<u>Ja</u>	_____	<u>1973</u>
Vedbod	<u>Ja</u>	_____	_____
Bod	<u>Ja</u>	_____	_____
Verkstad	_____	_____	_____
Källare	_____	_____	_____
Hemlighus	_____	_____	_____
Magasin	_____	_____	_____
Garage	<u>Ja</u>	_____	_____
_____	_____	_____	_____
_____	_____	_____	_____
_____	_____	_____	_____
_____	_____	_____	_____

Socken Ö.UllerudDatum 88 02 22

Övriga bostadshus

Kommentarer

Bostadshusets namn och registerbeteckning Tjärn 1.12

Kallat \_\_\_\_\_

Stamfastighetens namn och registerbeteckning Tjärn 1.3Nuvarande adress Pl 3052669 00 Deje

Fastighetens nuvarande ägare \_\_\_\_\_

Namn på den förste ägaren och följande så långt de är kända 1934 Erik Larsson,  
1944 Carl Nyback.**Beskrivning av fastigheten:**

Antal	våningar	lägenheter	rum	kök	källare
Huvudbyggnad	<u>2</u>	<u>1</u>	<u>2</u>	<u>1</u>	<u>1</u>
Övr bostadshus	_____	_____	_____	_____	_____
	Byggnadsår	Ombyggt år	Moderniserat år		
Huvudbyggnad	<u>1934</u>	_____	<u>1966</u>		
Övr bostadshus	_____	_____	_____		
Källarvåning inredd i huvudbyggnad år	<u>1934</u>		_____		
Byggnadsmaterial	<u>Trä</u>				

Namn på byggmästaren Erik Larsson**Uthus:**

	Har funnits	Finns kvar	Bortrivet år
Ladugård	_____	_____	_____
Stall	_____	_____	_____
Svinhus	_____	_____	_____
Hönshus	_____	_____	_____
Vedbod	_____	_____	_____
Bod	<u>Ja</u>	_____	_____
Verkstad	_____	_____	_____
Källare	_____	_____	_____
Hemlighus	<u>Ja</u>	_____	<u>andvändes ej</u>
Magasin	_____	_____	_____
Garage	_____	_____	_____
_____	_____	_____	_____
_____	_____	_____	_____
_____	_____	_____	_____
_____	_____	_____	_____
_____	_____	_____	_____

Bostadshusets namn och registerbeteckning Tjärn 1:10

Kommentarer

Kallat \_\_\_\_\_

Stamfastighetens namn och registerbeteckning Tjärn 1:4Nuvarande adress Tjärnheden 3057 669 00 DejeFastighetens nuvarande ägare Christer AnderssonNamn på den förste ägaren och följande så långt de är kända 1934 Axel o Karin Eriksson, 1985 Christer Andersson

## Beskrivning av fastigheten:

Antal	våningar	lägenheter	rum	kök	källare
Huvudbyggnad	<u>2</u>	<u>1</u>	<u>2</u>	<u>1</u>	<u>1</u>
Övr bostadshus	_____	_____	_____	_____	_____

	Byggnadsår	Ombyggt år	Moderniserat år
Huvudbyggnad	<u>1934</u>	_____	_____
Övr bostadshus	_____	_____	_____

Källarvåning inredd i huvudbyggnad år \_\_\_\_\_

Byggnadsmaterial TräNamn på byggmästaren Axel Eriksson

## Uthus:

	Har funnits	Finns kvar	Bortrivet år
Ladugård	_____	_____	_____
Stall	_____	_____	_____
Svinhus	_____	_____	_____
Hönshus	_____	_____	_____
Vedbod	<u>Ja</u>	_____	_____
Bod	_____	_____	_____
Verkstad	_____	_____	_____
Källare	_____	_____	_____
Hemlighus	<u>Ja</u>	_____	<u>ca.40-talet</u>
Magasin	_____	_____	_____
Garage	<u>Ja</u>	_____	_____
_____	_____	_____	_____
_____	_____	_____	_____
_____	_____	_____	_____
_____	_____	_____	_____
_____	_____	_____	_____

Socken Ö.UllerudDatum 89 02 22

Övriga bostadshus

Bostadshusets namn och registerbeteckning Tjärn 1:7 1:11,Nr 4

Kommentarer

Kallat \_\_\_\_\_

Stamfastighetens namn och registerbeteckning Tjärn 1:3Nuvarande adress Tjärnheden 3062 669 00 DejeFastighetens nuvarande ägare Agneta o Rolf Örnberg

Namn på den förste ägaren och följande så långt de är kända 1913 Nils Johan Edman,  
1914 Nils August Johansson, 1927 Elin Olsson, 1951 Axel Arvid Hel-  
ander, 1966 Bernard o Dagnar Andersson, 1985 Torsten Halvarsson,  
1987 Agneta o Rolf Örnberg

## Beskrivning av fastigheten:

Antal	våningar	lägenheter	rum	kök	källare
Huvudbyggnad	<u>2</u>	<u>1</u>	<u>3</u>	<u>1</u>	<u>1</u>
Övr bostadshus	_____	_____	_____	_____	_____
	Byggnadsår	Ombyggt år	Moderniserat år		
Huvudbyggnad	<u>1913</u>	_____	<u>1944</u>		
Övr bostadshus	_____	_____	_____		
Källarvåning inredd i huvudbyggnad år _____					
Byggnadsmaterial	<u>Trä</u>				

Namn på byggmästaren Nils Johan Edman

## Uthus:

	Har funnits	Finns kvar	Bortrivet år
Ladugård	_____	_____	_____
Stall	_____	_____	_____
Svinhus	<u>Ja</u>	_____	_____
Hönshus	<u>Ja</u>	_____	_____
Vedbod	<u>Ja</u>	_____	_____
Bod	<u>Ja</u>	_____	_____
Verkstad	_____	_____	_____
Källare	<u>Ja</u>	_____	_____
Hemlighus	_____	_____	_____
Magasin	_____	_____	_____
Garage	<u>Ja</u>	_____	_____
_____	_____	_____	_____
_____	_____	_____	_____
_____	_____	_____	_____
_____	_____	_____	_____



Tjärnheden. Nilsson

Socken Ö. UllerudDatum 89 02 23

Övriga bostadshus

Bostadshusets namn och registerbeteckning Tjärn 1:13 Nr.5

Kommentarer

Kallat \_\_\_\_\_

Stamfastighetens namn och registerbeteckning Tjärn 1:4Nuvarande adress Pl.3056 669 00 DejeFastighetens nuvarande ägare Nils o Annalisa Nilsson

Namn på den förste ägaren och följande så långt de är kända 1875 August Johansson,  
1913 Lars Johan Johannesson, 1920 Einar o Elsa Larsson, 1950 Robert  
o Hilda Larsson, 1980 Nils o Annalisa Nilsson.

**Beskrivning av fastigheten:**

Antal	våningar	lägenheter	rum	kök	källare
Huvudbyggnad	<u>2</u>	<u>1</u>	<u>1</u>	<u>1</u>	
Övr bostadshus					
	Byggnadsår	Ombyggt år	Moderniserat år		
Huvudbyggnad	<u>1875</u>				
Övr bostadshus					
Källarvåning inredd i huvudbyggnad år _____					
Byggnadsmaterial <u>Timmer</u>					

Namn på byggmästaren \_\_\_\_\_

**Uthus:**

	Har funnits	Finns kvar	Bortrivet år
Ladugård			
Stall			
Svinhus	<u>Ja</u>		
Hönshus	<u>Ja</u>		
Vedbod			
Bod			
Verkstad			
Källare	<u>Ja</u>		
Hemlighus	<u>Ja</u>		<u>1988</u>
Magasin			
Garage	<u>Ja</u>		



Tjärnheden - Pettersson

Socken Ö.UllerudDatum 89 03 07

Övriga bostadshus

Bostadshusets namn och registerbeteckning Tjärn 1:16

Kommentarer

Kallat \_\_\_\_\_

Stamfastighetens namn och registerbeteckning Tjärn 1:3Nuvarande adress Pl.3058 669 00 DejeFastighetens nuvarande ägare MajBritt Pettersson

Namn på den förste ägaren och följande så långt de är kända 1937 Alida o Oskar Sandström, 1950 Verner o Ally Sandström, 1967 Hans-Erik Lindqvist 1968 MajBritt Pettersson

## Beskrivning av fastigheten:

Antal	våningar	lägenheter	rum	kök	källare
Huvudbyggnad	<u>2</u>	<u>1</u>	<u>4</u>	<u>1</u>	<u>1</u>
Övr bostadshus	_____	_____	_____	_____	_____

	Byggnadsår	Ombyggt år	Moderniserat år
Huvudbyggnad	<u>1937</u>	_____	<u>1988</u>
Övr bostadshus	_____	_____	_____

Källarvåning inredd i huvudbyggnad år 1937 o 1968Byggnadsmaterial Trä o Eternit plattorNamn på byggmästaren Verner Sandström

## Uthus:

	Har funnits	Finns kvar	Bortrivet år
Ladugård	_____	_____	_____
Stall	_____	_____	_____
Svinhus	_____	_____	_____
Hönshus	_____	_____	_____
Vedbod	<u>Ja</u>	_____	_____
Bod	_____	_____	_____
Verkstad	_____	_____	_____
Källare	_____	_____	_____
Hemlighus	_____	_____	_____
Magasin	_____	_____	_____
Garage	<u>Ja</u>	_____	_____
_____	_____	_____	_____
_____	_____	_____	_____
_____	_____	_____	_____
_____	_____	_____	_____

Socken Ö.UllerudDatum 89 02 23

Övriga bostadshus

Kommentarer

Bostadshusets namn och registerbeteckning Tjärn 1:19

Kallat \_\_\_\_\_

Stamfastighetens namn och registerbeteckning Tjärn 1:3Nuvarande adress TjärnhedenFastighetens nuvarande ägare Gunilla ByströmNamn på den förste ägaren och följande så långt de är kända 1949 Evald o Margit Hellgren, 1960 Stig Johnsson, 1969 Georg Andersson, 1985 Gunilla Byström.

## Beskrivning av fastigheten:

Antal	våningar	lägenheter	rum	kök	källare
Huvudbyggnad	<u>2</u>	<u>1</u>	<u>5</u>	<u>1</u>	<u>1</u>
Övr bostadshus	_____	_____	_____	_____	_____

	Byggnadsår	Ombyggt år	Moderniserat år
Huvudbyggnad	<u>1949</u>	_____	_____
Övr bostadshus	_____	_____	_____

Källarvåning inredd i huvudbyggnad år \_\_\_\_\_

Byggnadsmaterial Trä o Reviterat

Namn på byggmästaren \_\_\_\_\_

## Uthus:

	Har funnits	Finns kvar	Bortrivet år
Ladugård	_____	_____	_____
Stall	_____	_____	_____
Svinhus	_____	_____	_____
Hönshus	_____	_____	_____
Vedbod	_____	_____	_____
Bod	_____	_____	_____
Verkstad	_____	_____	_____
Källare	_____	_____	_____
Hemlighus	_____	_____	_____
Magasin	_____	_____	_____
Garage	<u>Ja</u>	_____	_____
_____	_____	_____	_____
_____	_____	_____	_____
_____	_____	_____	_____
_____	_____	_____	_____

Socken Ö.UllerudDatum 89 03 07

Övriga bostadshus

Bostadshusets namn och registerbeteckning Tjärn 1:20

Kommentarer

Kallat \_\_\_\_\_

Stamfastighetens namn och registerbeteckning Tjärn 1:3Nuvarande adress Pl.3063 669 00 DejeFastighetens nuvarande ägare Sten-Arne o Gun HultNamn på den förste ägaren och följande så långt de är kända Sten-Arne o Gun Hult

## Beskrivning av fastigheten:

Antal	våningar	lägenheter	rum	kök	källare
Huvudbyggnad	<u>1½ plan</u>	<u>1</u>	<u>3</u>	<u>1</u>	<u>1</u>
Övr bostadshus	_____	_____	_____	_____	_____
	Byggnadsår	Ombyggt år	Moderniserat år		
Huvudbyggnad	<u>1954</u>	_____	_____		
Övr bostadshus	_____	_____	_____		
Källarvåning inredd i huvudbyggnad år	<u>1955</u>				
Byggnadsmaterial	<u>Trä o tegel</u>				

Namn på byggmästaren Andrén

## Uthus:

	Har funnits	Finns kvar	Bortrivet år
Ladugård	_____	_____	_____
Stall	_____	_____	_____
Svinhus	_____	_____	_____
Hönshus	_____	_____	_____
Vedbod	_____	_____	_____
Bod	_____	_____	_____
Verkstad	_____	_____	_____
Källare	_____	_____	_____
Hemlighus	_____	_____	_____
Magasin	_____	_____	_____
Garage	<u>Ja</u>	<u>Ja</u>	_____
_____	_____	_____	_____
_____	_____	_____	_____
_____	_____	_____	_____
_____	_____	_____	_____

Bostadshusets namn och registerbeteckning Tjärn 1:24

Kommentarer

Kallat \_\_\_\_\_

Stamfastighetens namn och registerbeteckning Tjärn 1:3

Nuvarande adress \_\_\_\_\_

Fastighetens nuvarande ägare Susanne Ruckman, Mikael Jansson

Namn på den förste ägaren och följande så långt de är kända 1954 Olle o Birgit Lindqvist, 1964 Sten-Olov o Ingegerd Lindqvist, 1981 Anders o Madeleine Håkansson, 1989 Susanne Ruckman o Mikael Jansson.

## Beskrivning av fastigheten:

Antal	våningar	lägenheter	rum	kök	källare
Huvudbyggnad	_____	_____	_____	_____	_____
Övr bostadshus	_____	_____	_____	_____	_____
	Byggnadsår	Ombyggt år	Moderniserat år		
Huvudbyggnad	<u>1954</u>	_____	_____		
Övr bostadshus	_____	_____	_____		
Källarvåning inredd i huvudbyggnad år _____					
Byggnadsmaterial _____					

Namn på byggmästaren \_\_\_\_\_

## Uthus:

	Har funnits	Finns kvar	Bortrivet år
Ladugård	_____	_____	_____
Stall	_____	_____	_____
Svinhus	_____	_____	_____
Hönshus	_____	_____	_____
Vedbod	_____	_____	_____
Bod	_____	_____	_____
Verkstad	_____	_____	_____
Källare	_____	_____	_____
Hemlighus	_____	_____	_____
Magasin	_____	_____	_____
Garage	_____	_____	_____
_____	_____	_____	_____
_____	_____	_____	_____
_____	_____	_____	_____
_____	_____	_____	_____
_____	_____	_____	_____

Socken Ö.UllerudDatum 89 03 07

Övriga bostadshus

Kommentarer

Bostadshusets namn och registerbeteckning Tjärn 1:23

Kallat \_\_\_\_\_

Stamfastighetens namn och registerbeteckning Tjärn 1:3Nuvarande adress Pl.3550 669 00 DejeFastighetens nuvarande ägare Sven o Britta VikströmNamn på den förste ägaren och följande så långt de är kända Sven o Britta Vikström*Beskrivning av fastigheten:*

Antal	våningar	lägenheter	rum	kök	källare
Huvudbyggnad	<u>1</u>	<u>1</u>	<u>3</u>	<u>1</u>	<u>1</u>
Övr bostadshus	_____	_____	_____	_____	_____
	Byggnadsår	Ombyggt år	Moderniserat år		
Huvudbyggnad	<u>1954</u>	_____	_____		
Övr bostadshus	_____	_____	_____		
Källarvåning inredd i huvudbyggnad år	<u>1954</u>				
Byggnadsmaterial	<u>Trä o Tegel</u>				

Namn på byggmästaren \_\_\_\_\_

*Uthus:*

	Har funnits	Finns kvar	Bortrivet år
Ladugård	_____	_____	_____
Stall	_____	_____	_____
Svinhus	_____	_____	_____
Hönshus	_____	_____	_____
Vedbod	_____	_____	_____
Bod	_____	_____	_____
Verkstad	_____	_____	_____
Källare	_____	_____	_____
Hemlighus	_____	_____	_____
Magasin	_____	_____	_____
Garage	_____	_____	_____
_____	_____	_____	_____
_____	_____	_____	_____
_____	_____	_____	_____
_____	_____	_____	_____
_____	_____	_____	_____

Kommentarer

Bostadshusets namn och registerbeteckning Tjärn 1:22

Kallat \_\_\_\_\_

Stamfastighetens namn och registerbeteckning Tjärn 1:3Nuvarande adress Pl.3061 669 00 DejeFastighetens nuvarande ägare Gunnar o Majvor WestlundNamn på den förste ägaren och följande så långt de är kända 1954 Arne o Rut  
Johansson, 1969 Gunnar o Majvor Westlund

## Beskrivning av fastigheten:

Antal	våningar	lägenheter	rum	kök	källare
Huvudbyggnad	<u>1</u>	<u>1</u>	<u>4</u>	<u>1</u>	<u>1</u>
Övr bostadshus	_____	_____	_____	_____	_____

	Byggnadsår	Ombyggt år	Moderniserat år
Huvudbyggnad	<u>1954</u>	_____	_____
Övr bostadshus	_____	_____	_____

Källarvåning inredd i huvudbyggnad år 1954Byggnadsmaterial Trä o Tegel

Namn på byggmästaren \_\_\_\_\_

## Uthus:

	Har funnits	Finns kvar	Bortrivet år
Ladugård	_____	_____	_____
Stall	_____	_____	_____
Svinhus	_____	_____	_____
Hönshus	_____	_____	_____
Vedbod	_____	_____	_____
Bod	_____	_____	_____
Verkstad	_____	_____	_____
Källare	_____	_____	_____
Hemlighus	_____	_____	_____
Magasin	_____	_____	_____
Garage	<u>Ja</u>	_____	_____
_____	_____	_____	_____
_____	_____	_____	_____
_____	_____	_____	_____
_____	_____	_____	_____

Bostadshusets namn och registerbeteckning Tjärn 1:30

Kommentarer

Kallat \_\_\_\_\_

Stamfastighetens namn och registerbeteckning Tjärn 1:3Nuvarande adress Pl.3066 669 00 DejeFastighetens nuvarande ägare Benny Nilsson o Birgitta DjurestigNamn på den förste ägaren och följande så långt de är kända 1971 Kenneth Wahlström  
1987 Benny Nilsson o Birgitta Djurestig

## Beskrivning av fastigheten:

Antal	våningar	lägenheter	rum	kök	källare
Huvudbyggnad	<u>1</u>	<u>1</u>	<u>5</u>	<u>1</u>	
Övr bostadshus					

	Byggnadsår	Ombyggt år	Moderniserat år
Huvudbyggnad	<u>1971</u>		
Övr bostadshus			

Källarvåning inredd i huvudbyggnad år \_\_\_\_\_

Byggnadsmaterial Trä o TegelNamn på byggmästaren Kenneth Wahlström

## Uthus:

	Har funnits	Finns kvar	Bortrivet år
Ladugård			
Stall			
Svinhus			
Hönshus			
Vedbod			
Bod			
Verkstad			
Källare			
Hemlighus			
Magasin			
Garage	<u>Ja</u>		

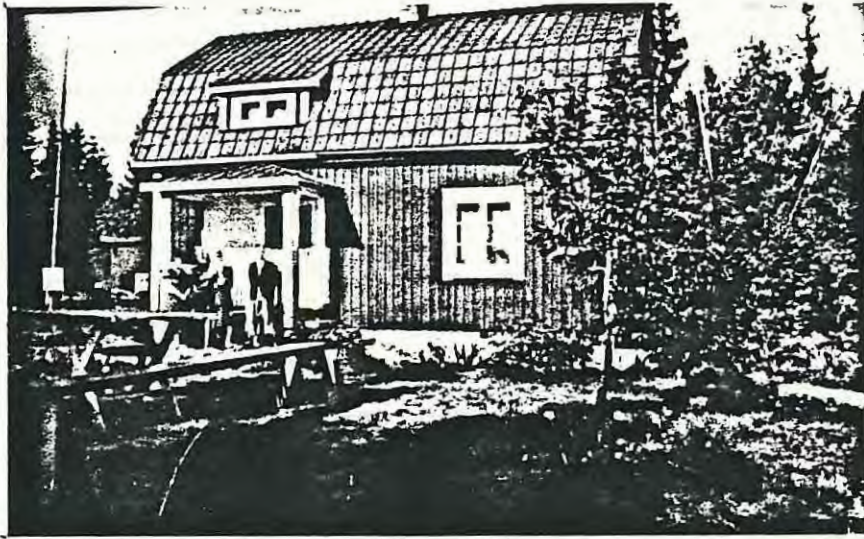

Älvröken.

Bellman.

Socken Ö.UllerudDatum 89 03 23

Övriga bostadshus

Bostadshusets namn och registerbeteckning Tjärnheden 1:14

Kommentarer

Kallat Älvkroken

Stamfastighetens namn och registerbeteckning \_\_\_\_\_

Nuvarande adress \_\_\_\_\_

Fastighetens nuvarande ägare Sven-Erik Bellman Stockholm

Namn på den förste ägaren och följande så långt de är kända ca.1900 "Gökadel",  
okt.1922 Emanuel o Jenny Forsten, 1950 Alice o Artur Andersson,  
1983 Sven-Erik Bellman.

**Beskrivning av fastigheten:**

Antal	våningar	lägenheter	rum	kök	källare
Huvudbyggnad	<u>2</u>	<u>1</u>	<u>4</u>	<u>1</u>	_____
Övr bostadshus	_____	_____	_____	_____	_____
	Byggnadsår	Ombyggt år	Moderniserat år		
Huvudbyggnad	<u>ca.1900</u>	<u>ca.1940</u>	_____		
Övr bostadshus	_____	_____	_____		
Källarvåning inredd i huvudbyggnad år _____					
Byggnadsmaterial <u>Trä</u>					

Namn på byggmästaren \_\_\_\_\_

**Uthus:**

	Har funnits	Finns kvar	Bortrivet år
Ladugård	_____	_____	_____
Stall	_____	_____	_____
Svinhus	_____	_____	_____
Hönshus	_____	_____	_____
Vedbod	<u>Ja</u>	_____	_____
Bod	_____	_____	_____
Verkstad	_____	_____	_____
Källare	_____	_____	_____
Hemlighus	<u>Ja</u>	_____	_____
Magasin	_____	_____	_____
Garage	_____	_____	_____
_____	_____	_____	_____
_____	_____	_____	_____
_____	_____	_____	_____
_____	_____	_____	_____
_____	_____	_____	_____



Älvekroken Åhs.

Socken Övre UllerudDatum 89 01 09

Övriga bostadshus

Bostadshusets namn och registerbeteckning Tjärn 1:26

Kommentarer

Kallat ÄlvkrokenStamfastighetens namn och registerbeteckning Tjärn 1:4Nuvarande adress Pl. 3053 669 00 DEJE

Skiljeställe, Ankarlänsa skilde ut timret som skulle gå till Dejefors-Lusten och Ankarlärs skogen 1875

Fastighetens nuvarande ägare Lalla och Leif ÅhsNamn på den förste ägaren och följande så långt de är kända c:a 1875Lars och Johanna Larsson, Oskar Larsson 1927, Viktor och AnnaJansson, 1973 Lalla och Leif Åhs

## Beskrivning av fastigheten:

Antal	våningar	lägenheter	rum	kök	källare
Huvudbyggnad moderniserat	<u>2</u>	<u>1</u>	<u>2</u>	<u>1</u>	
<del>Övr bostadshus</del>			<u>5</u>	<u>1</u>	
	Byggnadsår	Ombyggt år	Moderniserat år		
Huvudbyggnad	<u>c:a 1875</u>	<u>1932</u>	<u>1974</u>		
Övr bostadshus					
Källarvåning inredd i huvudbyggnad är					
Byggnadsmaterial	<u>Trä</u>				

Namn på byggmästaren \_\_\_\_\_

## Uthus:

	Har funnits	Finns kvar	Bortrivet år
Ladugård			
Stall			
Svinhus	<u>Ja</u>		
Hönshus			
Vedbod	<u>Ja</u>		
Bod	<u>Ja</u>		
Verkstad			
Källare	<u>Ja</u>		<u>1984</u>
Hemlighus	<u>Ja</u>		<u>1966</u>
Magasin			
Garage			

Avser fastigheten <u>Korsvägarna &amp; Dömle - Arnäs - Skiftjärn</u>	Kommentarer
Nuvarande ägare _____	
Nuvarande innehavare _____	
Används som permanent bostad _____	
Används som sommarbostad _____	
Tidigare boende i torpet, namn och yrke _____	
<u>Oskar Eriksson f. 1874</u>	
<u>Hilma -" f. 1876</u>	
<u>Son: Axel -" f. 1904</u>	
<u>Familjen Eriksson hade 6 barn.</u>	
<u>1916 flyttade Familjen Eriksson till Övre Ullerud.</u>	Inform. Axel Erikson
Torpet/bostadshuset bortrivet _____	
år _____ omkring _____	
Namn på siste innehavaren <u>Waller</u>	
Övriga upplysningar <u>Finns inga lämningar kvar. Vägen har tagit</u>	
<u>marken. Ägare av mark då torpet fanns kvar var Mölnbacka-</u>	
<u>Trysil. Användes som skogsarbetarebostad, men många använde</u>	
<u>detta som rastplats då dom kom med hästforor över Vistan</u>	
<u>med virke, som skulle till Dejefabriken samt järnvägen.</u>	
<u>H.B.</u>	

Socken Ö.UllerudDatum 12 - 4 - 1989

Torp

Avser fastigheten Bröten Hedegården (Torpruin).

Kommentarer

Nuvarande ägare \_\_\_\_\_

Nuvarande innehavare \_\_\_\_\_

Används som permanent bostad \_\_\_\_\_

Används som sommarbostad \_\_\_\_\_

Tidigare boende i torpet. namn och yrke 1833 Lars Olsson, hustru Maria  
Ersdotter född.1827 död.1869. Barn: Augusta Larsdotter född 1863,  
Kristina Svendsdotter född.1854 flyttade 1892 till Gävle.  
Lars Olsson gifte om sig 1871 med Britta Jonsdotter. 1876  
emigrerade de till Amerika.

Torpet/bostadshuset bortrivet \_\_\_\_\_

år \_\_\_\_\_ omkring \_\_\_\_\_

Namn på siste innehavaren okändÖvriga upplysningar Byggnads år 1867.Bröten var belägen strax intill Visten vid Boställe.Kontrakt 16 mars 1867 varigenom Johannes Jonsson och hans hustruStina Nilsson upplåtit Bröten en tid av 50 år.Akerarialen var 1 tunnland.

Bostadshusets namn och registerbeteckning Tjärn 1.12

Kommentarer

Kallat \_\_\_\_\_

Stamfastighetens namn och registerbeteckning Tjärn 1.3Nuvarande adress Pl 3052669 00 Deje

Fastighetens nuvarande ägare \_\_\_\_\_

Namn på den förste ägaren och följande så långt de är kända 1934 Erik Larsson,  
1944 Carl Nyback.

## Beskrivning av fastigheten:

Antal	våningar	lägenheter	rum	kök	källare
Huvudbyggnad	<u>2</u>	<u>1</u>	<u>2</u>	<u>1</u>	<u>1</u>
Övr bostadshus	_____	_____	_____	_____	_____
	Byggnadsår	Ombyggt år	Moderniserat år		
Huvudbyggnad	<u>1934</u>	_____	<u>1966</u>		
Övr bostadshus	_____	_____	_____		
Källarvåning inredd i huvudbyggnad år	<u>1934</u>				
Byggnadsmaterial	<u>Trä</u>				

Namn på byggmästaren Erik Larsson

## Uthus:

	Har funnits	Finns kvar	Bortrivet år
Ladugård	_____	_____	_____
Stall	_____	_____	_____
Svinhus	_____	_____	_____
Hönshus	_____	_____	_____
Vedbod	_____	_____	_____
Bod	<u>Ja</u>	_____	_____
Verkstad	_____	_____	_____
Källare	_____	_____	_____
Hemlighus	<u>Ja</u>	_____	<u>andvändes ej</u>
Magasin	_____	_____	_____
Garage	_____	_____	_____
_____	_____	_____	_____
_____	_____	_____	_____
_____	_____	_____	_____
_____	_____	_____	_____

Socken Ö.UllerudDatum 89 02 22

Övriga bostadshus

Bostadshusets namn och registerbeteckning Tjärn 1:10

Kommentarer

Kallat \_\_\_\_\_

Stamfastighetens namn och registerbeteckning Tjärn 1:4Nuvarande adress Tjärnheden 3057 669 00 DejeFastighetens nuvarande ägare Christer AnderssonNamn på den förste ägaren och följande så långt de är kända 1934 Axel o Karin Eriksson, 1985 Christer Andersson**Beskrivning av fastigheten:**

Antal	våningar	lägenheter	rum	kök	källare
Huvudbyggnad	<u>2</u>	<u>1</u>	<u>2</u>	<u>1</u>	<u>1</u>
Övr bostadshus	_____	_____	_____	_____	_____
	Byggnadsår	Ombyggt år	Moderniserat år		
Huvudbyggnad	<u>1934</u>	_____	_____		
Övr bostadshus	_____	_____	_____		
Källarvåning inredd i huvudbyggnad år _____					
Byggnadsmaterial <u>Trä</u>					

Namn på byggmästaren Axel Eriksson**Uthus:**

	Har funnits	Finns kvar	Bortrivet år
Ladugård	_____	_____	_____
Stall	_____	_____	_____
Svinhus	_____	_____	_____
Hönshus	_____	_____	_____
Vedbod	<u>Ja</u>	_____	_____
Bod	_____	_____	_____
Verkstad	_____	_____	_____
Källare	_____	_____	_____
Hemlighus	<u>Ja</u>	_____	<u>ca.40-talet</u>
Magasin	_____	_____	_____
Garage	<u>Ja</u>	_____	_____
_____	_____	_____	_____
_____	_____	_____	_____
_____	_____	_____	_____
_____	_____	_____	_____
_____	_____	_____	_____

Bostadshusets namn och registerbeteckning Tjärn 1:7 1:11,Nr 4

Kommentarer

Kallat \_\_\_\_\_

Stamfastighetens namn och registerbeteckning Tjärn 1:3Nuvarande adress Tjärnheden 3062 669 00 DejeFastighetens nuvarande ägare Agneta o Rolf Örnborg

Namn på den förste ägaren och följande så långt de är kända 1913 Nils Johan Edman,  
1914 Nils August Johansson, 1927 Elin Olsson, 1951 Axel Arvid Hel-  
ander, 1968 Bernard o Dagmar Andersson, 1985 Torsten Halvarsson,  
1987 Agneta o Rolf Örnborg

**Beskrivning av fastigheten:**

Antal	våningar	lägenheter	rum	kök	källare
Huvudbyggnad	<u>2</u>	<u>1</u>	<u>3</u>	<u>1</u>	<u>1</u>
Övr bostadshus	_____	_____	_____	_____	_____

	Byggnadsår	Ombyggt år	Moderniserat år
Huvudbyggnad	<u>1913</u>	_____	<u>1944</u>
Övr bostadshus	_____	_____	_____

Källarvåning inredd i huvudbyggnad år \_\_\_\_\_

Byggnadsmaterial TräNamn på byggmästaren Nils Johan Edman**Uthus:**

	Har funnits	Finns kvar	Bortrivet år
Ladugård	_____	_____	_____
Stall	_____	_____	_____
Svinhus	<u>Ja</u>	_____	_____
Hönshus	<u>Ja</u>	_____	_____
Vedbod	<u>Ja</u>	_____	_____
Bod	<u>Ja</u>	_____	_____
Verkstad	_____	_____	_____
Källare	<u>Ja</u>	_____	_____
Hemlighus	_____	_____	_____
Magasin	_____	_____	_____
Garage	<u>Ja</u>	_____	_____
_____	_____	_____	_____
_____	_____	_____	_____
_____	_____	_____	_____
_____	_____	_____	_____
_____	_____	_____	_____



Tjärnheden. Nilsson

Bostadshusets namn och registerbeteckning Tjärn 1:13 Nr.5

Kommentarer

Kallat \_\_\_\_\_

Stamfastighetens namn och registerbeteckning Tjärn 1:4Nuvarande adress Pl.3056 669 00 DejeFastighetens nuvarande ägare Nils o Annalisa Nilsson

Namn på den förste ägaren och följande så långt de är kända 1875 August Johansson,  
1913 Lars Johan Johannesson, 1920 Einar o Elsa Larsson, 1950 Robert  
o Hilda Larsson, 1980 Nils o Annalisa Nilsson.

## Beskrivning av fastigheten:

Antal	våningar	lägenheter	rum	kök	källare
Huvudbyggnad	<u>2</u>	<u>1</u>	<u>1</u>	<u>1</u>	
Övr bostadshus					
	Byggnadsår	Ombyggt år	Moderniserat år		
Huvudbyggnad	<u>1875</u>				
Övr bostadshus					
Källarvåning inredd i huvudbyggnad år _____					
Byggnadsmaterial <u>Timmer</u>					

Namn på byggmästaren \_\_\_\_\_

## Uthus:

	Har funnits	Finns kvar	Bortrivet år
Ladugård			
Stall			
Svinhus	<u>Ja</u>		
Hönshus	<u>Ja</u>		
Vedbod			
Bod			
Verkstad			
Källare	<u>Ja</u>		
Hemlighus	<u>Ja</u>		<u>1988</u>
Magasin			
Garage	<u>Ja</u>		



Tjärnheden

Pettersson

Kommentarer

Bostadshusets namn och registerbeteckning Tjärn 1:16

Kallat \_\_\_\_\_

Stamfastighetens namn och registerbeteckning Tjärn 1:3Nuvarande adress Pl.3058 669 00 DejeFastighetens nuvarande ägare MajBritt Pettersson

Namn på den förste ägaren och följande så långt de är kända 1937 Alida o Oskar Sandström, 1950 Verner o Ally Sandström, 1967 Hans-Erik Lindqvist 1968 MajBritt Pettersson

**Beskrivning av fastigheten:**

Antal	våningar	lägenheter	rum	kök	källare
Huvudbyggnad	<u>2</u>	<u>1</u>	<u>4</u>	<u>1</u>	<u>1</u>
Övr bostadshus	_____	_____	_____	_____	_____

	Byggnadsår	Ombyggt år	Moderniserat år
Huvudbyggnad	<u>1937</u>	_____	<u>1988</u>
Övr bostadshus	_____	_____	_____

Källarvåning inredd i huvudbyggnad år 1937 o 1968Byggnadsmaterial Trä o Eternit plattorNamn på byggmästaren Verner Sandström**Uthus:**

	Har funnits	Finns kvar	Bortrivet år
Ladugård	_____	_____	_____
Stall	_____	_____	_____
Svinhus	_____	_____	_____
Hönshus	_____	_____	_____
Vedbod	<u>Ja</u>	_____	_____
Bod	_____	_____	_____
Verkstad	_____	_____	_____
Källare	_____	_____	_____
Hemlighus	_____	_____	_____
Magasin	_____	_____	_____
Garage	<u>Ja</u>	_____	_____
_____	_____	_____	_____
_____	_____	_____	_____
_____	_____	_____	_____
_____	_____	_____	_____
_____	_____	_____	_____

Bostadshusets namn och registerbeteckning Tjärn 1:19

Kommentarer

Kallat \_\_\_\_\_

Stamfastighetens namn och registerbeteckning Tjärn 1:3Nuvarande adress TjärnhedenFastighetens nuvarande ägare Gunilla ByströmNamn på den förste ägaren och följande så långt de är kända 1949 Evald o Margit Hellgren, 1960 Stig Johnsson, 1969 Georg Andersson, 1985 Gunilla Byström.

## Beskrivning av fastigheten:

Antal	våningar	lägenheter	rum	kök	källare
Huvudbyggnad	<u>2</u>	<u>1</u>	<u>5</u>	<u>1</u>	<u>1</u>
Övr bostadshus	_____	_____	_____	_____	_____

	Byggnadsår	Ombyggt år	Moderniserat år
Huvudbyggnad	<u>1949</u>	_____	_____
Övr bostadshus	_____	_____	_____

Källarvåning inredd i huvudbyggnad år \_\_\_\_\_

Byggnadsmaterial Trä o Reviterat

Namn på byggmästaren \_\_\_\_\_

## Uthus:

	Har funnits	Finns kvar	Bortrivet år
Ladugård	_____	_____	_____
Stall	_____	_____	_____
Svinhus	_____	_____	_____
Hönshus	_____	_____	_____
Vedbod	_____	_____	_____
Bod	_____	_____	_____
Verkstad	_____	_____	_____
Källare	_____	_____	_____
Hemlighus	_____	_____	_____
Magasin	_____	_____	_____
Garage	<u>Ja</u>	_____	_____
_____	_____	_____	_____
_____	_____	_____	_____
_____	_____	_____	_____
_____	_____	_____	_____
_____	_____	_____	_____

Bostadshusets namn och registerbeteckning Tjärn 1:20

Kommentarer

Kallat \_\_\_\_\_

Stamfastighetens namn och registerbeteckning Tjärn 1:3Nuvarande adress P1.3063 669 00 DejeFastighetens nuvarande ägare Sten-Arne o Gun HultNamn på den förste ägaren och följande så långt de är kända Sten-Arne o Gun Hult**Beskrivning av fastigheten:**

Antal	våningar	lägenheter	rum	kök	källare
Huvudbyggnad	<u>1½ plan</u>	<u>1</u>	<u>3</u>	<u>1</u>	<u>1</u>
Övr bostadshus	_____	_____	_____	_____	_____
	Byggnadsår	Ombyggt år	Moderniserat år		
Huvudbyggnad	<u>1954</u>	_____	_____		
Övr bostadshus	_____	_____	_____		
Källarvåning inredd i huvudbyggnad år <u>1955</u>					
Byggnadsmaterial <u>Trä o tegel</u>					

Namn på byggmästaren Andrén**Uthus:**

	Har funnits	Finns kvar	Bortrivet år
Ladugård	_____	_____	_____
Stall	_____	_____	_____
Svinhus	_____	_____	_____
Hönshus	_____	_____	_____
Vedbod	_____	_____	_____
Bod	_____	_____	_____
Verkstad	_____	_____	_____
Källare	_____	_____	_____
Hemlighus	_____	_____	_____
Magasin	_____	_____	_____
Garage	<u>Ja</u>	<u>Ja</u>	_____
_____	_____	_____	_____
_____	_____	_____	_____
_____	_____	_____	_____
_____	_____	_____	_____
_____	_____	_____	_____

Socken Ö.Ullerud

Datum 88 03 07

Övriga bostadshus

Kommentarer

Bostadshusets namn och registerbeteckning Tjärn 1:24

Kallat \_\_\_\_\_

Stamfastighetens namn och registerbeteckning Tjärn 1:3

Nuvarande adress \_\_\_\_\_

Fastighetens nuvarande ägare Susanne Ruckman, Mikael Jansson

Namn på den förste ägaren och följande så långt de är kända 1954 Olle o Birgit Lindqvist, 1964 Sten-Olov o Ingegerd Lindqvist, 1981 Anders o Madeleine Håkansson, 1989 Susanne Ruckman o Mikael Jansson.

Beskrivning av fastigheten:

Antal	våningar	lägenheter	rum	kök	källare
Huvudbyggnad	_____	_____	_____	_____	_____
Övr bostadshus	_____	_____	_____	_____	_____
	Byggnadsår	Ombyggt år	Moderniserat år		
Huvudbyggnad	<u>1954</u>	_____	_____		
Övr bostadshus	_____	_____	_____		
Källarvåning inredd i huvudbyggnad år	_____				
Byggnadsmaterial	_____				

Namn på byggmästaren \_\_\_\_\_

Uthus:

	Har funnits	Finns kvar	Bortrivet år
Ladugård	_____	_____	_____
Stall	_____	_____	_____
Svinhus	_____	_____	_____
Hönshus	_____	_____	_____
Vedbod	_____	_____	_____
Bod	_____	_____	_____
Verkstad	_____	_____	_____
Källare	_____	_____	_____
Hemlighus	_____	_____	_____
Magasin	_____	_____	_____
Garage	_____	_____	_____
_____	_____	_____	_____
_____	_____	_____	_____
_____	_____	_____	_____
_____	_____	_____	_____
_____	_____	_____	_____

Kommentarer

Bostadshusets namn och registerbeteckning Tjärn 1:23

Kallat \_\_\_\_\_

Stamfastighetens namn och registerbeteckning Tjärn 1:3Nuvarande adress Pl.3550 669 00 DejeFastighetens nuvarande ägare Sven o Britta VikströmNamn på den förste ägaren och följande så långt de är kända Sven o Britta Vikström*Beskrivning av fastigheten:*

Antal	våningar	lägenheter	rum	kök	källare
Huvudbyggnad	<u>1</u>	<u>1</u>	<u>3</u>	<u>1</u>	<u>1</u>
Övr bostadshus	_____	_____	_____	_____	_____

	Byggnadsår	Ombyggt år	Moderniserat år
Huvudbyggnad	<u>1954</u>	_____	_____
Övr bostadshus	_____	_____	_____

Källarvåning inredd i huvudbyggnad år 1954Byggnadsmaterial Trä o Tegel

Namn på byggmästaren \_\_\_\_\_

*Uthus:*

	Har funnits	Finns kvar	Bortrivet år
Ladugård	_____	_____	_____
Stall	_____	_____	_____
Svinhus	_____	_____	_____
Hönshus	_____	_____	_____
Vedbod	_____	_____	_____
Bod	_____	_____	_____
Verkstad	_____	_____	_____
Källare	_____	_____	_____
Hemlighus	_____	_____	_____
Magasin	_____	_____	_____
Garage	_____	_____	_____
_____	_____	_____	_____
_____	_____	_____	_____
_____	_____	_____	_____
_____	_____	_____	_____

Bostadshusets namn och registerbeteckning Tjärn 1:22

Kommentarer

Kallat \_\_\_\_\_

Stamfastighetens namn och registerbeteckning Tjärn 1:3Nuvarande adress Pl.3061 669 00 DejeFastighetens nuvarande ägare Gunnar o Majvor WestlundNamn på den förste ägaren och följande så långt de är kända 1954 Arne o Rut  
Johansson, 1969 Gunnar o Majvor Westlund

## Beskrivning av fastigheten:

Antal	våningar	lägenheter	rum	kök	källare
Huvudbyggnad	<u>1</u>	<u>1</u>	<u>4</u>	<u>1</u>	<u>1</u>
Övr bostadshus	_____	_____	_____	_____	_____
	Byggnadsår	Ombyggt år	Moderniserat år		
Huvudbyggnad	<u>1954</u>	_____	_____		
Övr bostadshus	_____	_____	_____		
Källarvåning inredd i huvudbyggnad år	<u>1954</u>				
Byggnadsmaterial	<u>Trä o Tegel</u>				

Namn på byggmästaren \_\_\_\_\_

## Uthus:

	Har funnits	Finns kvar	Bortrivet år
Ladugård	_____	_____	_____
Stall	_____	_____	_____
Svinhus	_____	_____	_____
Hönshus	_____	_____	_____
Vedbod	_____	_____	_____
Bod	_____	_____	_____
Verkstad	_____	_____	_____
Källare	_____	_____	_____
Hemlighus	_____	_____	_____
Magasin	_____	_____	_____
Garage	<u>Ja</u>	_____	_____
_____	_____	_____	_____
_____	_____	_____	_____
_____	_____	_____	_____
_____	_____	_____	_____
_____	_____	_____	_____

Kommentarer

Bostadshusets namn och registerbeteckning Tjärn 1:30

Kallat \_\_\_\_\_

Stamfastighetens namn och registerbeteckning Tjärn 1:3Nuvarande adress Pl.3066 669 00 DejeFastighetens nuvarande ägare Benny Nilsson o Birgitta DjurestigNamn på den förste ägaren och följande så långt de är kända 1971 Kenneth Wahlström  
1987 Benny Nilsson o Birgitta Djurestig

## Beskrivning av fastigheten:

Antal	våningar	lägenheter	rum	kök	källare
Huvudbyggnad	<u>1</u>	<u>1</u>	<u>5</u>	<u>1</u>	_____
Övr bostadshus	_____	_____	_____	_____	_____
	Byggnadsår	Ombyggt år	Moderniserat år		
Huvudbyggnad	<u>1971</u>	_____	_____		
Övr bostadshus	_____	_____	_____		
Källarvåning inredd i huvudbyggnad år _____					
Byggnadsmaterial <u>Trä o Tegel</u>					

Namn på byggmästaren Kenneth Wahlström

## Uthus:

	Har funnits	Finns kvar	Bortrivet år
Ladugård	_____	_____	_____
Stall	_____	_____	_____
Svinhus	_____	_____	_____
Hönshus	_____	_____	_____
Vedbod	_____	_____	_____
Bod	_____	_____	_____
Verkstad	_____	_____	_____
Källare	_____	_____	_____
Hemlighus	_____	_____	_____
Magasin	_____	_____	_____
Garage	<u>Ja</u>	_____	_____
_____	_____	_____	_____
_____	_____	_____	_____
_____	_____	_____	_____
_____	_____	_____	_____



Älvröken.

Bellman.

Socken Ö.UllerudDatum 89 03 23

Övriga bostadshus

Bostadshusets namn och registerbeteckning Tjärnheden 1:14

Kommentarer

Kallat Älvkroken

Stamfastighetens namn och registerbeteckning \_\_\_\_\_

Nuvarande adress \_\_\_\_\_

Fastighetens nuvarande ägare Sven-Erik Bellman Stockholm

Namn på den förste ägaren och följande så långt de är kända ca.1900 "Gökadel",  
okt.1922 Emanuel o Jenny Forsten, 1950 Alice o Artur Andersson,  
1983 Sven-Erik Bellman.

**Beskrivning av fastigheten:**

Antal	våningar	lägenheter	rum	kök	källare
Huvudbyggnad	<u>2</u>	<u>1</u>	<u>4</u>	<u>1</u>	_____
Övr bostadshus	_____	_____	_____	_____	_____
	Byggnadsår	Ombyggt år	Moderniserat år		
Huvudbyggnad	<u>ca.1900</u>	<u>ca.1940</u>	_____		
Övr bostadshus	_____	_____	_____		
Källarvåning inredd i huvudbyggnad år _____					
Byggnadsmaterial <u>Trä</u>					

Namn på byggmästaren \_\_\_\_\_

**Uthus:**

	Har fuhnits	Finns kvar	Bortrivet år
Ladugård	_____	_____	_____
Stall	_____	_____	_____
Svinhus	_____	_____	_____
Hönshus	_____	_____	_____
Vedbod	<u>Ja</u>	_____	_____
Bod	_____	_____	_____
Verkstad	_____	_____	_____
Källare	_____	_____	_____
Hemlighus	<u>Ja</u>	_____	_____
Magasin	_____	_____	_____
Garage	_____	_____	_____
_____	_____	_____	_____
_____	_____	_____	_____
_____	_____	_____	_____
_____	_____	_____	_____
_____	_____	_____	_____

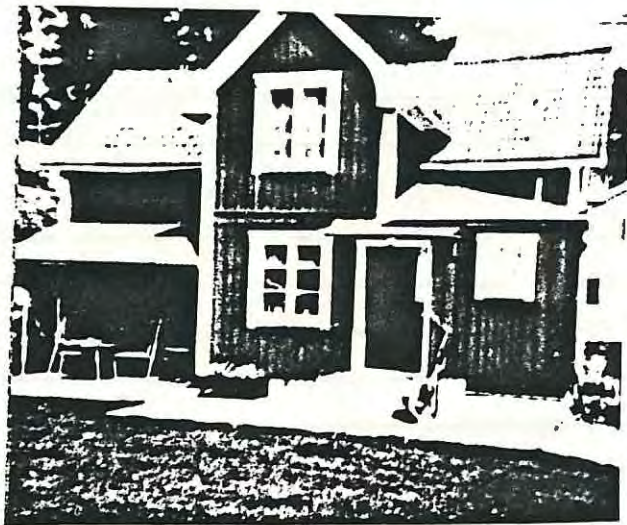

Älvekroken Åhs.

Socken Övre UllerudDatum 89 01 09

Övriga bostadshus

Bostadshusets namn och registerbeteckning <u>Tjärn 1:26</u>						Kommentarer  Skiljeställe, Ankarlänsa skilde ut timret som skulle gå till Dejefors-Lusten och Ankarläskogen 1875																																				
Kallat <u>Älvkroken</u>																																										
Stamfastighetens namn och registerbeteckning <u>Tjärn 1:4</u>																																										
Nuvarande adress <u>Pl. 3053</u> <u>669 00</u> <u>DEJE</u>																																										
Fastighetens nuvarande ägare <u>Lalla och Leif Åhs</u>																																										
Namn på den förste ägaren och följande så långt de är kända <u>c:a 1875</u>																																										
<u>Lars och Johanna Larsson, Oskar Larsson 1927, Viktor och Anna Jansson, 1973 Lalla och Leif Åhs</u>																																										
<b>Beskrivning av fastigheten:</b>																																										
<table border="1"> <thead> <tr> <th>Antal</th> <th>våningar</th> <th>lägenheter</th> <th>rum</th> <th>kök</th> <th>källare</th> </tr> </thead> <tbody> <tr> <td>Huvudbyggnad moderniserat</td> <td><u>2</u></td> <td><u>1</u></td> <td><u>2</u></td> <td><u>1</u></td> <td></td> </tr> <tr> <td>Övr bostadshus</td> <td></td> <td></td> <td><u>5</u></td> <td><u>1</u></td> <td></td> </tr> <tr> <td></td> <td>Byggnadsår</td> <td>Ombyggt år</td> <td colspan="3">Moderniserat år</td> </tr> <tr> <td>Huvudbyggnad</td> <td><u>c:a 1875</u></td> <td><u>1932</u></td> <td colspan="3"><u>1974</u></td> </tr> <tr> <td>Övr bostadshus</td> <td></td> <td></td> <td colspan="3"></td> </tr> </tbody> </table>							Antal	våningar	lägenheter	rum	kök	källare	Huvudbyggnad moderniserat	<u>2</u>	<u>1</u>	<u>2</u>	<u>1</u>		Övr bostadshus			<u>5</u>	<u>1</u>			Byggnadsår	Ombyggt år	Moderniserat år			Huvudbyggnad	<u>c:a 1875</u>	<u>1932</u>	<u>1974</u>			Övr bostadshus					
Antal	våningar	lägenheter	rum	kök	källare																																					
Huvudbyggnad moderniserat	<u>2</u>	<u>1</u>	<u>2</u>	<u>1</u>																																						
Övr bostadshus			<u>5</u>	<u>1</u>																																						
	Byggnadsår	Ombyggt år	Moderniserat år																																							
Huvudbyggnad	<u>c:a 1875</u>	<u>1932</u>	<u>1974</u>																																							
Övr bostadshus																																										
Källarvåning inredd i huvudbyggnad år _____																																										
Byggnadsmaterial <u>Trä</u>																																										
Namn på byggmästaren _____																																										
<b>Uthus:</b>																																										
	Har funnits	Finns kvar	Bortrivet år																																							
Ladugård																																										
Stall																																										
Svinhus	<u>Ja</u>																																									
Hönshus																																										
Vedbod	<u>Ja</u>																																									
Bod	<u>Ja</u>																																									
Verkstad																																										
Källare	<u>Ja</u>		<u>1984</u>																																							
Hemlighus	<u>Ja</u>		<u>1966</u>																																							
Magasin																																										
Garage																																										

Avser fastigheten <u>Korsvägarna ( Dömle - Arnäs - Skiftjärn )</u>	Kommentarer
Nuvarande ägare _____	
Nuvarande innehavare _____	
Används som permanent bostad _____	
Används som sommarbostad _____	
Tidigare boende i torpet, namn och yrke _____	
<u>Oskar Eriksson f. 1874</u>	
<u>Hilma -"- f. 1876</u>	
<u>Son: Axel -"- f. 1904</u>	
<u>Familjen Eriksson hade 6 barn.</u>	
<u>1916 flyttade Familjen Eriksson till Övre Ullerud.</u>	Inform. Axel Erikson
Torpet/bostadshuset bortrivet _____	
år _____ omkring _____	
Namn på siste innehavaren. <u>Waller</u>	
Övriga upplysningar <u>Finns inga lämningar kvar. Vägen har tagit</u> <u>marken. Ägare av mark då torpet fanns kvar var Mølbacka-</u> <u>Trysil. Användes som skogsarbetarebostad, men många använde</u> <u>detta som rastplats då dom kom med hästforor över Vistan</u> <u>med virke, som skulle till Dejefabriken samt järnvägen.</u>	
<u>N.B.</u>	

Socken Ö.UllerudDatum 12 - 4 - 1989

Torp

Avser fastigheten Bröten Hedegården (Torpruin).

Kommentarer

Nuvarande ägare \_\_\_\_\_

Nuvarande innehavare \_\_\_\_\_

Används som permanent bostad \_\_\_\_\_

Används som sommarbostad \_\_\_\_\_

Tidigare boende i torpet. namn och yrke 1833 Lars Olsson, hustru Maria  
Ersdotter född.1827 död.1869. Barn: Augusta Larsdotter född 1863,  
Kristina Svendsdotter född.1854 flyttade 1892 till Gävle.  
Lars Olsson gifte om sig 1871 med Britta Jonsdotter. 1876  
emigrerade de till Amerika.

Torpet/bostadshuset bortrivet \_\_\_\_\_

år \_\_\_\_\_ omkring \_\_\_\_\_

Namn på siste innehavaren okändÖvriga upplysningar Byggnads år 1867.Bröten var belägen strax intill Visten vid Boställe.

Kontrakt 16 mars 1867 varigenom Johannes Jonsson och hans hustru  
 Stina Nilsson upplåtit Bröten en tid av 50 år.

Akerarialen var 1 tunnland.